

**PLAN DE DESARROLLO Y ORDENAMIENTO TERRITORIAL**

**PARROQUIA ATAHUALPA**

**DIAGNÓSTICO**

**2019 – 2023**

**ELOY ALFARO - ESMERALDAS  
ECUADOR**

# 1. DIAGNÓSTICO POR COMPONENTES

## 1.1. Componente Biofísico

El estudio del componente biofísico constituye la base para el PDyOT, ya que corresponde el recurso natural sobre el cual se asientan las comunidades y donde ejecutan sus actividades.

Se establecerá la situación general del medio físico natural de la parroquia para conocer las características, potencialidades, estructura y funciones del territorio en cuanto a los recursos naturales renovables y no renovables que dispone, para su aprovechamiento sostenible, así como los problemas identificados.

Asimismo, se identificará la fragilidad del territorio en términos de sostenibilidad biofísica / ambiental para la posterior determinación de su capacidad de acogida, así como las presiones que se generan sobre los ecosistemas debido a las distintas actividades humanas, a partir del análisis realizado con la participación de los ciudadanos.

Se analizará las amenazas climáticas, es decir, la posible ocurrencia de un evento meteorológico con capacidad de incidir negativamente sobre los sistemas humanos o naturales asentados en el territorio y que pueda causar pérdida de vidas, lesiones u otros impactos en la salud, así como daños y pérdidas a la propiedad e infraestructura.

### a) Relieve

#### Mapa N° 1 Pendiente

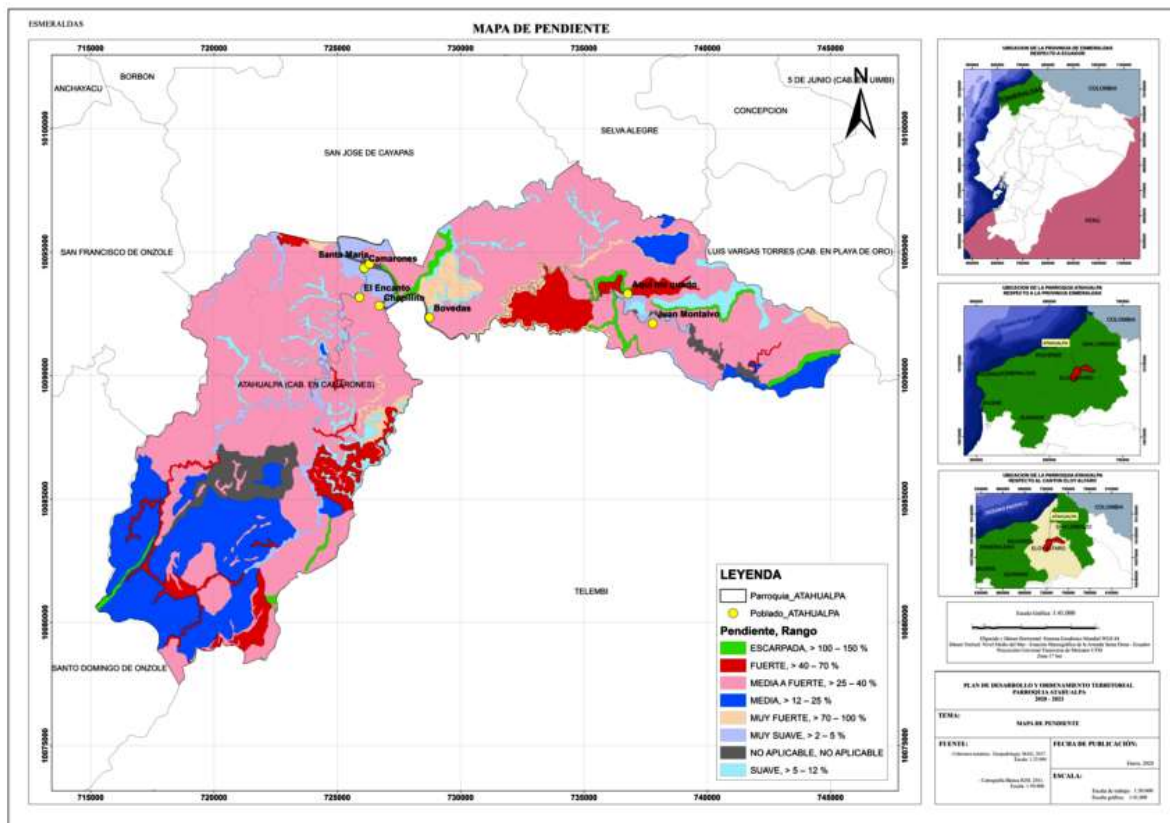

La diversidad de relieve existente en el territorio de la parroquia Atahualpa, se sitúa en tierras altas y bajas, las mismas que no sobre pasan de 114 m.s.n.m.

**Tabla N° 1 Pendiente**

Pendiente	Rango	Área (m <sup>2</sup> )	Área (Ha)	%
Escarpada	> 100 - 150 %	4292443.13	429.24	1.95
Fuerte	> 40 - 70 %	16197671.08	1619.77	7.36
Media	> 12 - 25 %	34769105.34	3476.91	15.80
Media a Fuerte	> 25 - 40 %	128798113.53	12879.81	58.54
Muy Fuerte	> 70 - 100 %	7362635.47	736.26	3.35
Muy suave	> 2 - 5 %	8688613.36	868.86	3.95
No aplicable	No aplicable	8698786.96	869.88	3.95
Suave	> 5 - 12 %	11227187.19	1122.72	5.10
<b>Total</b>		<b>220034556.06</b>	<b>22003.45</b>	<b>100.00</b>

Fuente: MAG, 2017

Elaboración: Equipo de trabajo

En los datos observados en la tabla se evidencia en primer lugar una pendiente media a fuerte con el 58,54 % en segundo corresponde a la pendiente media con el 15,8% en consecuencia la pendiente predominante en la parroquia está en media a fuerte.

## b) Geología

**Tabla N° 2 Taxonomía**

Orden	Suborden	Área (m <sup>2</sup> )	Área (Ha)	%
ALFISOL+ENTISOL	UDALF+ORTHENT	12931632.46	1293.16	5.88
INCEPTISOL	TROPEPT	103964989.95	10396.50	47.25
INCEPTISOL+ENTISOL	TROPEPT+ORTHENT	102782520.47	10278.25	46.71
NO APLICABLE	NO APLICABLE	355413.18	35.54	0.16
	<b>Total</b>	<b>220034556.06</b>	<b>22003.46</b>	<b>100.00</b>

Fuente: MAG, 2017

Elaboración: Equipo de trabajo

En la parroquia la taxonomía indica que el inceptisol está en un 47,25%, seguido por inceptisol + entisol con el 46,71% siendo las mencionadas anteriormente las de más alto porcentaje.

## c) Suelos

**Tabla N° 3 Materia Orgánica**

Rango	Área (m <sup>2</sup> )	Área (Ha)	%
Alto	193079805.56	19307.98	87.75
Bajo	8337887.13	833.79	3.79
Medio	7453554.62	745.36	3.39
No aplicable	11163308.74	1116.33	5.07
<b>Total</b>	<b>220034556.05</b>	<b>22003.46</b>	<b>100.00</b>

Fuente: MAG, 2017

Elaboración: Equipo de trabajo

La materia orgánica predominante en la parroquia está dado por un rango alto con un 87,75%, este indicador permite realizar actividades productivas en el sector agropecuario con resultados favorables.

**Tabla N° 4 pH**

Rango	Área (m <sup>2</sup> )	Área (Ha)	%
Acido	109020369.83	10902.04	49.55
Ligeramente acido	9254175.24	925.42	4.21
Medianamente acido	25087515.80	2508.75	11.40
Muy acido	9454167.52	945.42	4.30
Neutro	994755.11	99.48	0.45
No aplicable	11163308.74	1116.33	5.07
Prácticamente neutro	55060263.83	5506.03	25.02
<b>Total</b>	<b>220034556.07</b>	<b>22003.47</b>	<b>100.00</b>

Fuente: MAG, 2017

Elaboración: Equipo de trabajo

El pH del suelo en la parroquia con un alto índice de porcentaje está en un rango acido con 49,55%, seguido de prácticamente neutro con 25,02%.

Las Comunidades de Juan Montalvo y Aquí me Quedo, son las que mayor problema ambientales presenta, notándose un total proceso erosivo y otros procesos geo morfo dinámicos, producto de la extracción de oro y madera; además el Centro el Encanto se vincula a la explotación irracional de los bosques.

#### d) Cobertura del suelo

**Tabla N° 5 Textura**

Descripción	Área (m <sup>2</sup> )	Área (Ha)	%
Arcilloso	77674415.30	7767.44	35.30
Franco	14919446.26	1491.94	6.78
Franco arcilloso	116277385.76	11627.74	52.85
No aplicable	11163308.74	1116.33	5.07
<b>Total</b>	<b>220034556.06</b>	<b>22003.45</b>	<b>100.00</b>

Fuente: MAG, 2017

Elaboración: Equipo de trabajo

En la parroquia sobresale en primer lugar la textura franco arcilloso con 52,85%, segundo lugar con 35,30% la textura arcilloso. La textura del suelo también es un factor importante para realizar inversiones en agricultura y ganadería.

**Tabla N° 6 Ecológico**

Descripción	Código	Área (m <sup>2</sup> )	Área (Ha)	%
Bosque muy húmedo tropical	b.m.h.T.	132694246.42	13269.42	60.31
Bosque pluvial pre montano	b.p.P.M.	3235484.27	323.55	1.47
Bosque húmedo tropical	b.h.T.	84104825.37	8410.48	38.22
<b>Total</b>		<b>220034556.06</b>	<b>22003.46</b>	<b>100.00</b>

Fuente: MAG

Elaboración: Equipo de trabajo

El 60,31% corresponde a bosque muy húmedo tropical, el 38,22% se tiene un bosque húmedo tropical siendo los dos los más dominantes en la parroquia.

**Tabla N° 7 Cobertura del Suelo**

<b>Cobertura</b>	<b>Área (m<sup>2</sup>)</b>	<b>Área (Ha)</b>	<b>%</b>
Área en proceso de urbanización	69444.69	6.94	0.03
Banco de arena	7143.07	0.71	0.00
Bosque húmedo medianamente alterado	2.28	0.00	0.00
Bosque húmedo muy alterado	1236393.68	123.64	0.56
Bosque húmedo poco alterado	207609346.37	20760.93	94.35
Cacao	911980.11	91.2	0.41
Centro poblado	125712.93	12.57	0.06
Cocotero	18521.39	1.85	0.01
Matorral húmedo medianamente alterado	33479.68	3.35	0.02
Matorral húmedo muy alterado	2163664.97	216.37	0.98
Mina	1922036.09	192.2	0.87
Misceláneo de frutales	67109.99	6.71	0.03
Pasto cultivado	2055742.76	205.57	0.93
Rio doble	1446234.52	144.62	0.66
Vegetación herbácea húmeda muy alterada	2367743.51	236.77	1.08
<b>TOTAL</b>	<b>220034556.06</b>	<b>22003.44</b>	<b>100.00</b>

FUENTE: Convenio MAG - IEE - SENPLADES, 2009-2015. Mosaico homologado a nivel nacional en diciembre 2017.  
Elaboración: Equipo de trabajo

El Bosque húmedo poco alterado con 94,35% abarca la cobertura del suelo en el territorio de la parroquia.

El Territorio de la parroquia y las Unidades Territoriales, está compuesto por: Bosques, Reservas Ecológica, Cultivos en su mayoría en sistemas agroforestales, áreas pobladas, áreas mineras, rastrojos. Dentro del territorio se encuentran las cuencas hidrográficas, caminos y demás infraestructura comunitaria.

## Mapa N° 2 Cobertura y Uso del suelo

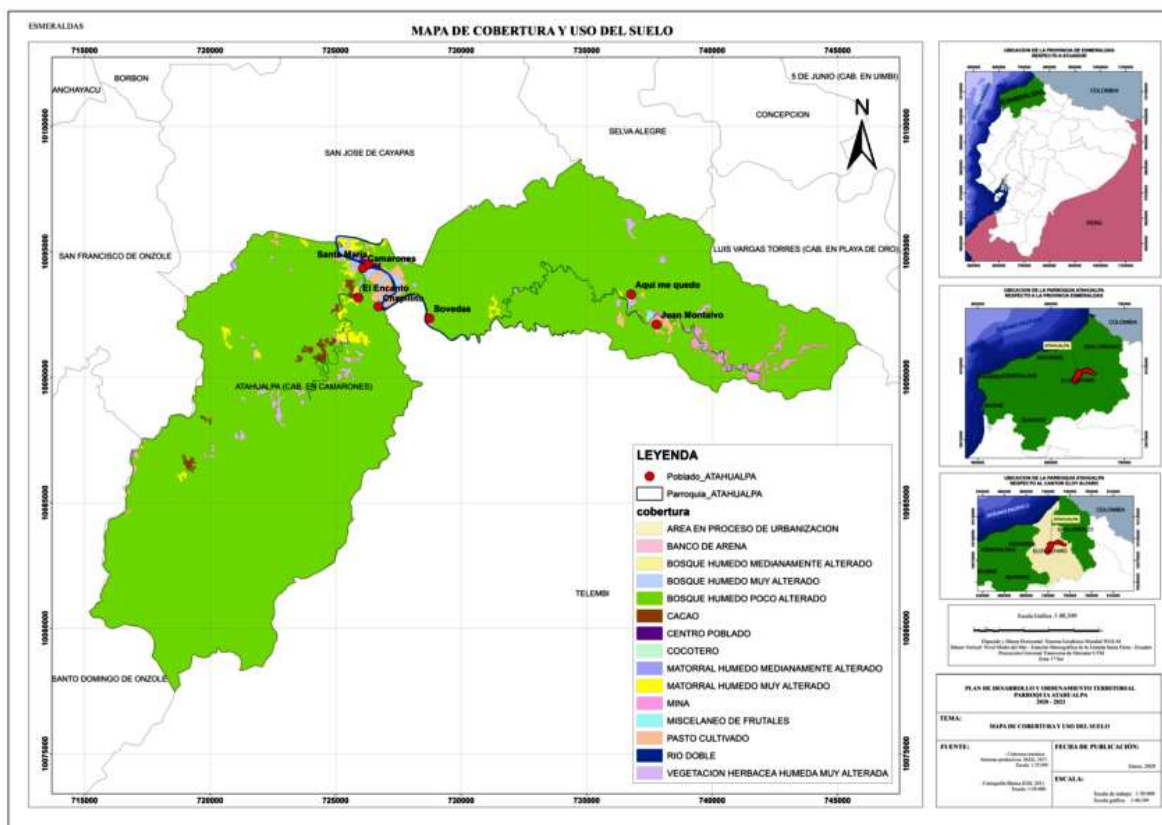

### e) Factores climáticos

Tabla N° 8 Tipos de Clima

Tipo de clima	Área (m <sup>2</sup> )	Área (Ha)	%
Tropical Megatérmico Húmedo	108668186.94	10866.82	49.39
Megatérmico Lluvioso	111366369.12	11136.64	50.61
<b>Total</b>	<b>220034556.06</b>	<b>22003.46</b>	<b>100.00</b>

Fuente: MAG, 2017

Elaboración: Equipo de trabajo

El clima que se presenta en la parroquia es de tipo megatérmico lluvioso con 50,61%, seguido de tropical megatérmico húmedo con 49,39%.

Tabla N° 9 Isotermas

Rango	Área (m <sup>2</sup> )	Área (Ha)	%
22 - 24	3467715.61	346.77	1.58
24 - 26	212546262.27	21254.63	96.60
26 - 28	4020578.18	402.06	1.83
<b>Total</b>	<b>220034556.06</b>	<b>22003.46</b>	<b>100.00</b>

Fuente: MAG, 2017

Elaboración: Equipo técnico

La temperatura en la parroquia oscila entre 24-26 °C.

Tabla N° 10 Isoyetas

Rango (mm)	Área (m <sup>2</sup> )	Área (Ha)	%
4500-5000	24490913.56	2449.09	11.13
4000-4500	68286159.24	6828.62	31.03
3500-4000	76556088.45	7655.61	34.79

3000-3500	48396111.59	4839.61	21.99
2500-3000	2305283.22	230.53	1.05
<b>Total</b>	<b>220034556.06</b>	<b>22003.46</b>	<b>100.00</b>

Fuente: MAG, 2017

Elaboración: Equipo de trabajo

Las precipitaciones dentro del territorio van desde de 2500 a 5000 donde el mayor rango está entre 3000-4000 con 34,79%, seguido de muy cerca el rango de 4000-4500 con 31.03%.

## f) Agua

**Tabla N° 11 Hidrología**

Cuenca	Subcuenca	Área (m <sup>2</sup> )	Área (ha)	%
Río Cayapas	Río Cayapas	219741460.59	21974.15	99.87
Río Cayapas	Río Santiago	293095.47	29.31	0.13
<b>Total</b>		<b>220034556.06</b>	<b>22003.46</b>	<b>100.00</b>

Fuente: MAG, 2017

Elaboración: Equipo de trabajo

Hay que resaltar que la cuenca con más relevancia en la parroquia es la cuenca del río Cayapas con la sub cuenca del río Cayapas con 99,87%.

Las cuencas hidrográficas para la población de la Parroquia, son muy importante para su vinculación con otras comunidades y centro de consumo; por la provisión de agua para su consumo, alimentos (peces y camarones), les permite movilizarse como única vía, las mismas que por lo general se encuentran asentadas a lo largo de las cuencas del Río Cayapas y sus afluentes (Zapallito, Camarones).

### Identificación de problemas a nivel de las cuencas y micro cuencas

Las aguas son contaminadas por los de motores fuera bordas que navegan por las cuencas hidrográficas de la Parroquia y eliminan restos de combustibles; la cantidad de restos de árboles que son lazados a las ríos, turbidez del agua del río Zapallito debido a la explotación irracional de las empresas mineras; eliminación de desechos sólidos, aplicación de pesticidas para matar peces, descargas directas de las aguas servidas y lavado de ropa.

**Tabla N° 12. Asentamiento de las comunidades según la cuenca y/o subcuenca hidrográfica**

Cuenca	Comunidades
Río Cayapas	Chapilito, Camarones, Trinidad, Santa María 1, Santa María 2, Bellavista.
Río Camarones	El Encanto, Rampidal
Río Zapallito	Aquí Me Quedo y Juan Montalvo

Fuente: MAG, 2017

Elaboración: Equipo de trabajo

## g) Ecosistemas frágiles, servicios ambientales y territorio bajo conservación o manejo ambiental

**Tabla N° 13 Ecosistemas**

Descripción	Área (m <sup>2</sup> )	Área (Ha)	%
Bosque siempreverde de tierras bajas del Chocó Ecuatorial	199460055.59	19946.01	90.65
Intervención	14489631.79	1448.96	6.59
Sin Información	6084868.68	608.49	2.77
<b>Total</b>	<b>220034556.06</b>	<b>22003.46</b>	<b>100.00</b>

Fuente: MAE

Elaboración: Equipo de trabajo

En cuanto al ecosistema predominante dentro de la parroquia se tiene con 90,65% al bosque siempreverde de tierras bajas del Chocó Ecuatorial.

**Tabla N° 14 Áreas de reservas mediante contrato con socio bosque**

Centro - comuna	Reserva Ha.	Otro uso Ha.	Total Ha.	Reserva %
El Encanto (centro Chachi)	1.800	6.373	8.563	21,02
Trinidad (comuna afro)	324	601	923	34,89
Total	2.122	7.364	9.486	

Fuente: MAG, 2017

Elaboración: Equipo de trabajo

#### **h) Recursos naturales no renovables existentes de valor económico, energético y/o ambiental**

**Tabla N° 15 Concesiones mineras en la parroquia.**

Mineral de interés/ material pétreo	Superficie	Concesión minera	Código catastral
Oro	300	BEIZUH	40000532

Fuente: ARCOM

Elaboración: Equipo técnico

**Mapa N° 3 Concesión Minera**



Fuente: [http://geo.controlminero.gob.ec:1026/geo\\_visor/](http://geo.controlminero.gob.ec:1026/geo_visor/)

Elaboración: Equipo técnico



## i) Recursos naturales degradados o en proceso de degradación y sus causas

El Indígena Chachi y los Afrodescendientes como etnias ancestrales, han contado con sus propias formas y experiencias de vida; pero estas vivencias donde se recreaban en ese mundo mágico de la naturaleza que daba vitalidad y fuerza a esos pueblos con una cultura propia oculto entre las montañas y ríos, se ha ido desvaneciendo de una manera acelerada, debido a la incorporación de estos pueblos al mundo globalizado y a la poca respuesta del Estado; pero a pesar de todo los Afrodescendientes y Chachi luchan por mantener los territorios ancestrales para ayudar a la conservación del Planeta; ya que para estas etnias mantener su herencia territorial a significado una gran lucha.

**Explotación madera de contrachapado por moradores de las comunidades,** buscan bosques que sean accesibles a ríos o esteros; por lo general esta actividad es realizada en época de invierno porque son navegables y se les facilita el arrastre de la madera rolliza. En esta actividad participa toda la familia, además utilizan las mingas y el cambio de mano. Las especies más utilizadas son el cuángare, chalviande, sande y coco; además cuando explotan bosques de lugares más lejanos, por la dificultad que representa extraen madera selecta como: chanul, guayacán, amarillo, mascarey, los mismos que son comercializados en tablonces, tablas, bloques y vigas, o de acuerdo a la exigencia del comerciante.

Los chachilla y los Afrodescendientes utilizan en la producción forestal no maderable, una serie de plantas, como: frutos silvestres, medicina y fibra para la artesanía<sup>1</sup>

**Frutos Silvestres.-** Como plantas frutales uno de los más comunes es el madroño, palmiche (*Euterpe chaunostachys*), el chontaduro (*Bactrisgosipaes*), este último lo consumen en forma de masato o con sal, hoy en día este producto casi ha desaparecido en un 95%, ya que es muy cotizado por su fruto y el palmito que tiene un alto costo; la tagua (*Phytelephasaeguatorialis*), este lo comen cuando está maduro y cuando la semilla se encuentra en estado gelatinoso. La semilla madura de tagua se ha constituido en un producto de mucha importancia comercial y se encuentra en mayor cantidad en los territorios del Encanto, Trinidad y en las otras en menor cantidad. Las hojas de la tagua y el palmiche las utilizan para la construcción de techos de viviendas<sup>2</sup>.

**Plantas Medicinales.-** Los Chachi, Afrodescendientes y muy poco los colonos utilizan las plantas medicinales para curar enfermedades, para sacar los malos espíritus y para mordedura de culebras.

Las plantas más conocidas para los Chachi y Afrodescendientes son: espíritu santo, el pildé, hierba buena, caña agria, chivo, san juanillo, zapallo negro, verbena, limoncillo (hierba luisa), vara negra, hoja negra, hierba buena, suelda

---

<sup>1</sup> PDOT 2015

<sup>2</sup> PDOT 2015

con suelda, albaca, hierba tusa, san juanito, concha de monte, como bejucos utilizan la zarza parrilla, ajo, suare, matico, chiparo, entre otras<sup>3</sup>.

**Fibras.-** Son utilizadas fundamentalmente por los Chachi y Afrodescendientes, para la artesanía: Rampira (*carludoritapalmatacyclanthaceae*), Piquigua (*Heteropsisintegerina*), yare (*Evodiathusfunifer*), matamba (Desmucus), chontaduro (Bactrisgasipaes).

Las plantas de rampira, el yare y la piquigua son las fibras más utilizadas por la población Chachi y Afrodescendiente en la elaboración de artesanía; por lo general la rampira, se encuentra cerca de las casas y algunas familias la cultivan en las chacras, no así el yare y la piquigua que se encuentra en el bosque<sup>4</sup>.

**Fauna,** el territorio de la Parroquia Atahualpa encierra una gran biodiversidad, nichos que permiten los procesos reproductivos y productivos de muchas especies; además los bosques nativos intervenidos retienen una gran cantidad de especies animales.

**Aves,** Pava bronceada (*Penélope ortonii*), Corcovado dorsioscuro (*Odontophorus melanonotus*), Gavilán plumizo (*Leucopternis plumbea*), Loro alibronceado (*Pionuschal copterus*), Chotacabras del Chocó (*Nyctiphrynus rosenbergi*), Tucán del Chocó (*Ramphastos brevis*), Carpintero del Chocó (*Veniliornis chocoensis*), Gralaria pechiamarillenta (*Gralaria flavotincta*).

**Especies de mamíferos:** Guanta, guatuso, venado, mono, saíno, león, tatabra, tigre, oso hormiguero, ardilla, ratón de monte, perico ligero, guachicambo, iguana, armadillo, perro de monte, gato de monte, cabeza de mate, nutria. etc.

**Especies de reptiles:** Equis, verrugosa, papagayo, pudridora, chonta, barco, mialo, coral, lagartijas, salamanca, piande, etc.

**Peces y moluscos:** Sábalo, sabaleta, camarón, guanchiche, pupiso, mojarra, guaño, cubo, tilapia, caracol, cangrejo de agua dulce, etc.

El 100 % del territorio de la Parroquia Atahualpa se encuentra en el área de amortiguamiento de la Reserva Ecológica Cotacachi Cayapas.

## j) Amenazas, vulnerabilidad y riesgos

**Tabla N° 16 Movimiento en Masa**

Descripción	Área (m <sup>2</sup> )	Área (Ha)	%
Alta susceptibilidad	173591724.08	17359.17	79.02
Baja a Nula susceptibilidad	400.35	0.04	0.00
Mediana susceptibilidad	42179377.23	4217.94	19.20
Moderada susceptibilidad	3908102.69	390.81	1.78

<sup>3</sup> PDOT 2015

<sup>4</sup> PDOT 2015

<b>Total</b>	<b>219679604.35</b>	<b>21967.96</b>	<b>100.00</b>
--------------	---------------------	-----------------	---------------

Fuente: MAG, 2017

Elaboración: Equipo de trabajo

Se presentan dentro de la parroquia movimientos en masa donde la mayor incidencia se encuentra en 79,02% del territorio con alta susceptibilidad.

**Tabla N° 17 Zonas con similares condiciones de susceptibilidad a inundaciones**

Susceptible inundación	a	Área (m <sup>2</sup> )	Área (Ha)	%
Alta		432455.59	43.25	0.20
Cuerpo de agua natural		355062.38	35.51	0.16
Media		4179717.82	417.97	1.90
Sin susceptibilidad		215067320.27	21506.73	97.74
<b>Total</b>		<b>220034556.06</b>	<b>22003.46</b>	<b>100.00</b>

Fuente: MAG, 2017

Elaboración: Equipo de trabajo

Las condiciones de sin susceptibilidad a inundaciones con 97,74% dentro del territorio parroquial son las de mayor porcentaje.

**Mapa N° 4 Inundación**

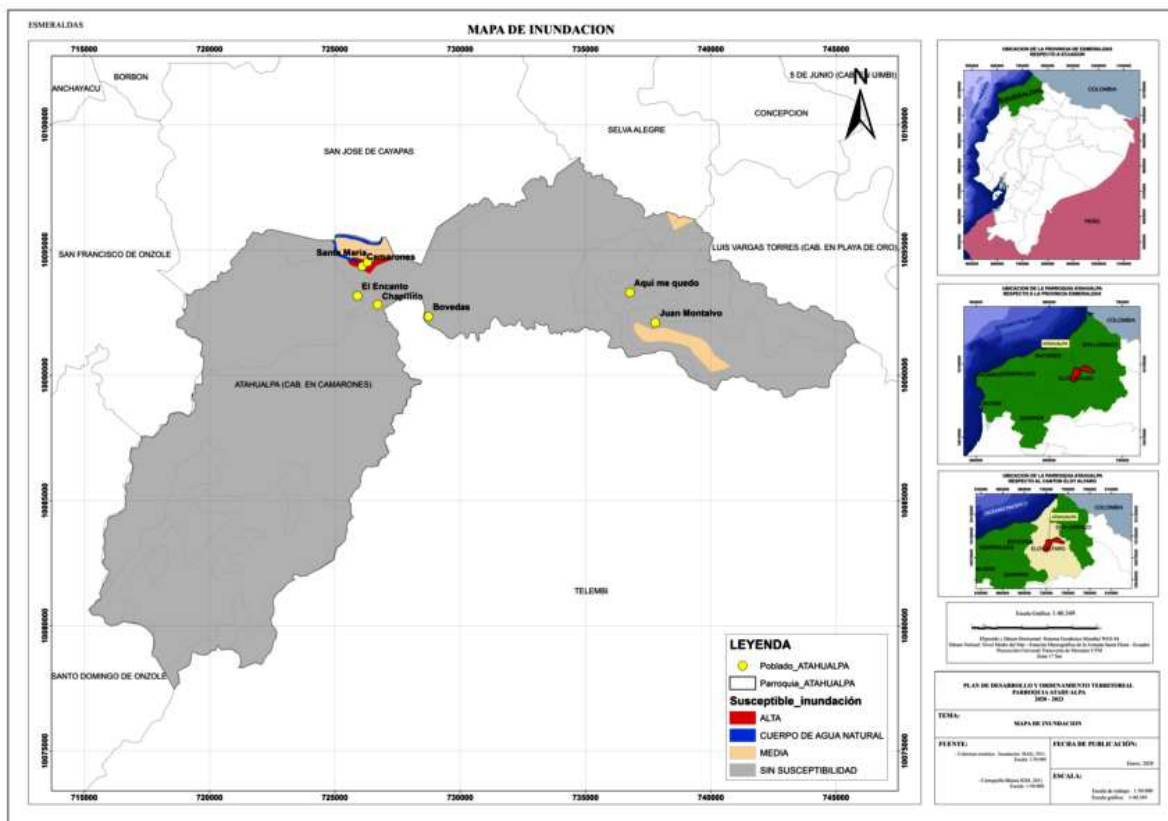

**Tabla N° 18 Zonas con susceptibilidad a desertificación**

Susceptible a desertificación	Área (m <sup>2</sup> )	Área (Ha)	%
Nula	220034556.06	22003.46	100.00
<b>Total</b>	<b>220034556.06</b>	<b>22003.46</b>	<b>100.00</b>

Fuente: MAG, 2017

Elaboración: Equipo de trabajo

En la parroquia la desertificación es nula en el 100% de su territorio.

**Tabla N° 19 Zonas con susceptibilidad a sequia**

Susceptible a sequia	Área (m <sup>2</sup> )	Área (Ha)	%
Sin susceptibilidad	220034556.06	22003.46	100.00
<b>Total</b>	<b>220034556.06</b>	<b>22003.46</b>	<b>100.00</b>

Fuente: MAG, 2017

Elaboración: Equipo de trabajo

En la parroquia no existe susceptibilidad a sequía en el 100% del territorio.

**Tabla N° 20 Análisis parroquial de amenazas**

Amenazas		Evento	Calificación			
			Alta	Media	Baja	No Aplica
Naturales	Biológicas	Epidemia: Gripe, Parasitosis, ITS		*		
		Corona Virus		*		
		Plaga Dengue, Arenilla	*			
	Geológicas	Deslizamiento			*	
		Derrumbe			*	
		Hundimiento				*
		Sismo			*	
		Tsunami				*
	Hidrometeorológicas	Avalancha				*
		Sequía				*
		Desertificación				*
		Inundación		*		
		Oleaje				*
		Sedimentación				*
		Tormenta eléctrica				*
Antrópicos	Cambio Climático	Vientos			*	
		Lluvias intensas			*	
	Tecnológicas	Altas temperaturas		*		
		Accidente Minero				*
		Derrame de químicos		*		*
		Explosión				*
	Degradación ambiental	Incendio				*
		Incendio forestal				*
	Sociales	Contaminación ambiental		*		
		Desplazados forzosos				*
	Conmoción social				*	

Fuente: Asamblea Parroquial

Elaboración: Equipo de trabajo

Según apreciación de la población la amenaza más sentida es el ataque por mosquitos, causante de enfermedades tropicales como dengue, malaria, paludismo, chiquinguya, el resto de amenazas es de medio a bajo.

Todos los centros poblados de la Parroquia Atahualpa se ubican en las riberas del Río Cayapas y su afluente; debido a esta situación se ven afectada por fenómenos naturales y por acciones antrópicas.

Dentro de los fenómenos naturales, se priorizan los siguientes: sismos, fuertes vientos, lluvias torrenciales, desborde del cauce de los ríos, que pueden afectar a la biodiversidad y el ecosistema de la parroquia; las comunidades más afectadas, serian: Santa María Uno y Santa María Dos.

En el caso de los eventos antrópicos (aquellos que pueden ser originados por el ser humano) se prioriza el caso de la contaminación de los ríos y sus afluentes debido a derrames de hidrocarburos desde los campamentos maderero y deslizamiento de tierra.

### **CAMBIO CLIMÁTICO**

Entendido el cambio climático, son derivados de los efectos que resultan de los procesos de contaminación atmosférica, desertificación y deforestación; es indudable que la parroquia Atahualpa estará influenciada por los futuros cambios derivados de las tendencias climáticas que se registren en el corto, mediano y largo plazo.

#### **k) Síntesis del componente, problemas y potencialidades**

**Tabla N° 21 Matriz para priorización de potencialidades y problemas**

<b>Biofísico</b>		
<b>Variables</b>	<b>Potencialidades</b>	<b>Problemas</b>
<b>Relieve</b>		
<b>Geología</b>		
<b>Suelos</b>	La parroquia dispone de suelos de buena calidad para implementar cultivos	Dificultad de transporte (alto costo por el río) no permite realizar cultivos.
<b>Cobertura del suelo</b>	Todas las Unidades Territoriales de los Chachi y Afro descendientes poseen bosques y dos reciben incentivos de Socio Bosque.	Tala indiscriminada de los bosques, pérdida de la biodiversidad y suelo por deslizamientos y deslaves.
<b>Clima</b>	Condiciones climáticas, que favorecen la diversificación para las actividades productivas	Lluvias torrenciales que causan problemas de inundación y deslizamientos de suelos
<b>Agua</b>	Red hidrográfica que cubre todo el territorio	Perdida del caudal y contaminación de las cuencas hidrográficas de la parroquia

<b>Recursos Naturales No Renovables</b>	La parroquias dispone de minas de oro	Mal manejo de los mineros que contaminan los ríos
<b>Ecosistemas</b>	Existen recursos naturales y biodiversidad que pueden ser utilizadas para impulsar proyectos de turismos ecológicos y otros.	Pérdida de valores y conocimientos ancestrales para la protección del ambiente y conservación del suelo.
<b>Amenazas, vulnerabilidad y riesgos</b>		Los explotadores del bosque, no reforestan las áreas taladas.

Fuente: Asamblea Parroquial

Elaborado por: Equipo Técnico

## 1.2. Componente Sociocultural

### a) Análisis demográfico

#### Mapa N° 5 Ubicación y Límites



Tabla N° 22 La población de la parroquia

Población	Personas	Porcentaje %
Hombre	733	50.41
Mujer	721	49.59
Total	1.454	

Fuente: Censo 2010

Elaboración: Equipo de trabajo

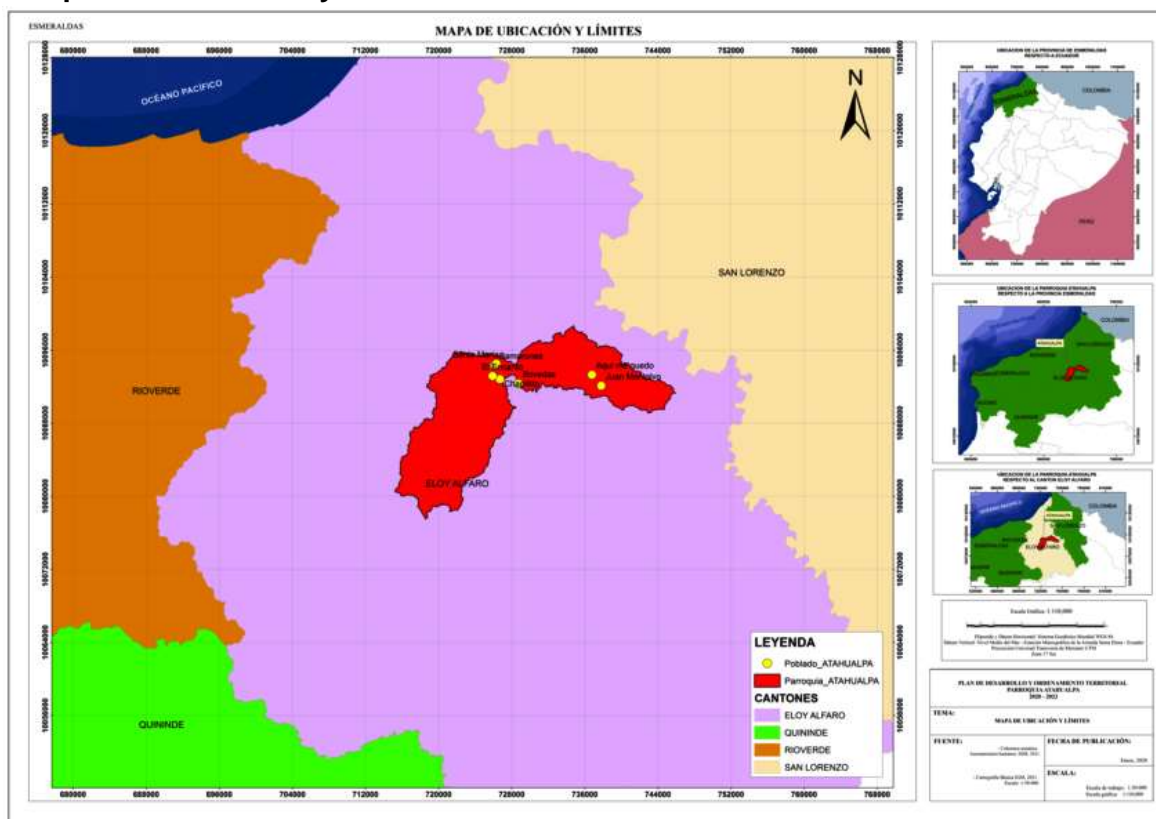
La proyección para el año 2020 es: 1.670 habitantes

En noviembre del 2020, el estado realizará el VIII censo de población y VII de vivienda.

El crecimiento poblacional del 2010 al 2020 según la proyección es del 1,44%. El crecimiento demográfico en términos absolutos de la Parroquia se atribuye al desplazamiento de habitantes a otras ciudades del país.

**Tabla N° 23 Distribución de la población por edad y sexo**

Rango de edad	Sexo				Total	Porcentaje (%)
	Mujer	%	Hombre	%		
0 a 4 Años	105	7.22	90	6.19	195	13.41
5 a 9 Años	92	6.33	104	7.15	196	13.48
10 a 14 años	106	7.29	115	7.91	221	15.20
15 - 19 Años	82	5.64	72	4.95	154	10.59
20 - 24 Años	71	4.88	56	3.85	127	8.73
25 - 29 Años	46	3.16	49	3.37	95	6.53
30 - 34 Años	47	3.23	39	2.68	86	5.91
35 - 39 Años	20	1.38	31	2.13	51	3.51
40 - 44 Años	44	3.03	46	3.16	90	6.19
45 - 49 Años	24	1.65	33	2.27	57	3.92
50 - 54 Años	21	1.44	33	2.27	54	3.71
55 - 59 Años	23	1.58	22	1.51	45	3.09
60 - 64 Años	18	1.24	19	1.31	37	2.54
65 - 69 Años	7	0.48	8	0.55	15	1.03
70 - 74 Años	7	0.48	10	0.69	17	1.17
75 - 79 Años	5	0.34	4	0.28	9	0.62
80 y más años	3	0.21	2	0.14	5	0.34
<b>Total</b>	<b>721</b>	<b>49.59</b>	<b>733</b>	<b>50.41</b>	<b>1454</b>	<b>100.00</b>

Fuente: INEC, 2010

Elaborado: Equipo Técnico

**Gráfico N° 1 Pirámide poblacional por rango de Edad y Sexo**

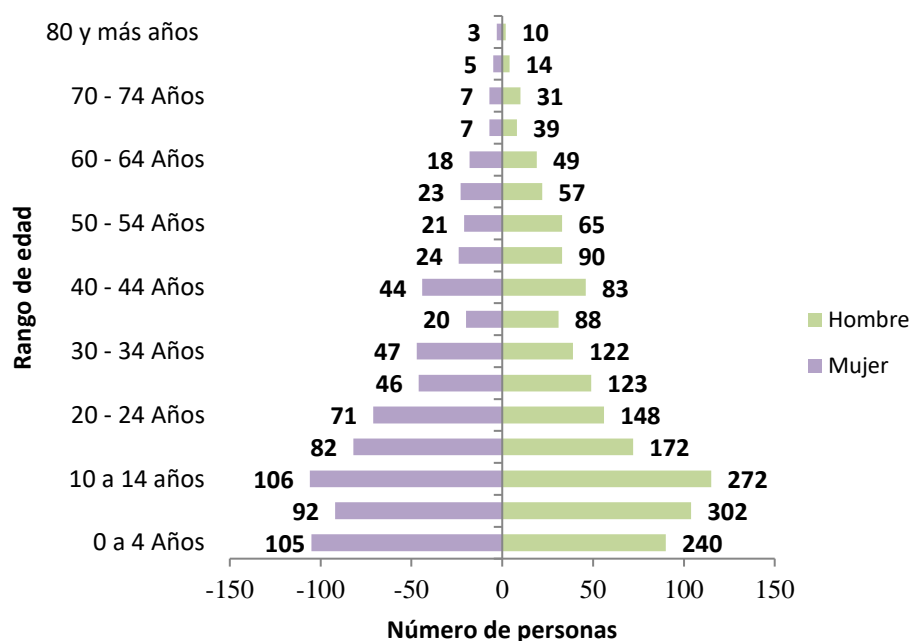

Fuente: INEC, 2010

Elaborado por: Equipo técnico

La población dominante dentro del territorio de la parroquia comprende el rango de edad entre 0-24 años con 61,41%.



## Densidad poblacional

Población	Superficie de la parroquia (km <sup>2</sup> )	Densidad Poblacional
1.454	220,34	5,86

Fuente: [www.ecuadorencifras.com](http://www.ecuadorencifras.com)  
Elaboración: Equipo de trabajo

La densidad población de la parroquia Atahualpa es de 5,86 personas por km<sup>2</sup>.

### b) Educación

La educación en la Parroquia en décadas anteriores a la del 90, en las comunidades Chachi y Afro descendiente estaba administrada por la Misión Comboniana de Esmeraldas, no obstante el personal docente de las escuelas eran en su mayoría mestizos y Afrodescendientes. En la actualidad el sistema educativo ha cambiado, donde se la subdivido en Distrito y Circuitos; Al interior de la Parroquia hay un circuito, que pertenecen al Distrito de Borbón.



Escuela Santa María

**Tabla N° 24 Matriz de educación**

<b>Indicador</b>	<b>Total</b>
Tasa de analfabetismo	17.81
Tasa de analfabetismo de la población masculina	15.09
Tasa de analfabetismo de la población femenina	20.57
Población de 15 y más años de edad	842.00
Población masculina de 15 y más años de edad	424.00
Población femenina de 15 y más años de edad	418.00
Escolaridad promedio de la población de 24 y más años de edad	6.53
Escolaridad promedio de la población masculina de 24 y más años de edad	7.13
Escolaridad promedio de la población femenina de 24 y más años de edad	5.87
Escolaridad promedio del jefe de hogar	6.86
Población de 24 y más años de edad	578.00
Población masculina de 24 y más años de edad	301.00
Población femenina de 24 y más años de edad	277.00
Tasa neta de asistencia en educación básica	90.89
Tasa neta de asistencia en educación básica de la población masculina	90.41
Tasa neta de asistencia en educación básica de la población femenina	91.41
Tasa neta de asistencia en educación primaria	93.31
Tasa neta de asistencia en educación primaria de la población masculina	95.97
Tasa neta de asistencia en educación primaria de la población femenina	90.43
Tasa neta de asistencia en educación secundaria	46.46
Tasa neta de asistencia en educación secundaria de la población masculina	45.54
Tasa neta de asistencia en educación secundaria de la población femenina	47.37
Tasa neta de asistencia en educación bachillerato	28.74
Tasa neta de asistencia en educación bachillerato de la población masculina	24.39
Tasa neta de asistencia en educación bachillerato de la población femenina	32.61
Tasa neta de asistencia en educación superior	3.28
Tasa neta de asistencia en educación superior de la población masculina	4.82
Tasa neta de asistencia en educación superior de la población femenina	2.00
Población de 5 a 14 años de edad	417.00
Población masculina de 5 a 14 años de edad	219.00
Población femenina de 5 a 14 años de edad	198.00
Población de 6 a 11 años de edad	239.00
Población masculina de 6 a 11 años de edad	124.00
Población femenina de 6 a 11 años de edad	115.00
Población de 12 a 17 años de edad	226.00
Población masculina de 12 a 17 años de edad	112.00
Población femenina de 12 a 17 años de edad	114.00
Población de 15 a 17 años de edad	87.00
Población masculina de 15 a 17 años de edad	41.00
Población femenina de 15 a 17 años de edad	46.00
Población de 18 a 24 años de edad	194.00
Población masculina de 18 a 24 años de edad	87.00
Población femenina de 18 a 24 años de edad	107.00

Fuente: INEC, 2010

Elaboración: Equipo de trabajo

Las Tasa de analfabetismo de la población masculina es del 15,09% y de la femenina es del 20,57%, la Tasa neta de asistencia en educación básica 90.89%, la Tasa neta de asistencia en educación secundaria 46,46% y la Tasa neta de asistencia en educación superior 3,28%.

**Tabla N° 25 Instituciones Educativas**

DATOS GENERALES				DOCENTES			ADMINISTRATIVOS			ESTUDIANTES		
Nombre Institución	Código Institución	Dirección Institución	Nivel Educación	Femenino	Masculino	Total	Femenino	Masculino	Total	Femenino	Masculino	Total
Escuela EGB Fiscal Panamericana Piñal	08B00003	De Borbón a 3 Horas En Lancha - El Encanto	Educación Básica	1	0	1	0	0	0	10	13	23
Unidad Educativa Intercultural Bilingüe José Donato Acero	08B00021	Rio Cayapas - Santa María	Inicial, Educación Básica y Bachillerato	4	7	11	0	0	0	66	80	146
Escuela EGB Fiscal 10 De Agosto	08B00022	Rio Cayapas - Rio Camarones - Rampidal	Inicial y EGB	3	4	7	0	0	0	39	55	94
Unidad Educativa Santa María De Los Cayapas	08H00440	Recinto Sta. María	EGB y Bachillerato	9	9	18	0	0	0	166	134	300
Escuela EGB Fiscal Provincia Del Cañar	08H00442	Recinto Trinidad	Educación Básica	1	0	1	0	0	0	5	8	13
Camarones	08H02299		No escolarizado	0	0	0	0	0	0	0	0	0

Fuente: Archivo Maestro de Instituciones Educativas (AMIE) Periodo 2018 - 2019 inicio

Elaboración: Equipo técnico

Solo la unidad educativa de Santa María 1 dispone de laboratorio de computación.

### c) Salud

En las comunidades Chachi y Afro descendiente fundamentalmente, la medicina moderna, en gran medida ha reemplazado a los remedios caseros, curaciones tradicionales realizadas por los Miruku o Curanderos.

El Ministerio de Salud, conjuntamente con la Misión Comboniana, han efectuado campañas médicas, para solucionar parcialmente algunas enfermedades tales como: enfermedades respiratorias, dermatitis, Infección de las vías urinarias IVU, Vaginitis, cefaleas, Caries dental, necrosis, gingivitis, Chikungunya, oncocercosis, tuberculosis, parasitosis, diarreas, desnutrición infantil y tifoidea.

Principales enfermedades: Micosis, dermatosis, Accesos, Dengue, respiratorias.

La planta de trabajo en el sub centro está conformado por 15 personas (4 de nombramiento, 2 del año rural y 9 provisional)



Centro de salud

**Tabla N° 26 Espacios de Salud**

Comunidad/ dirección	Nombre de la institución de salud	Unicódigo	Tipología	Personal que labora	Tipo de infraestructura	Tamaño (m <sup>2</sup> )	Estado Infraestructura	Áreas de atención	A donde llevan al paciente cuando pueden atender	Tienen vehículos el centro de salud para movilizarse
CAMARONES	ATAHUALPA Teléfono 3034640 0993832126	08D02	Puesto de salud	15	Hormigón	850	Bueno	Medicina general, odontología , obstetra, enfermería, laboratorio	Borbón	Lancha rápida de emergencia
SAN JOSE DE CAYAPAS	PUESTO INTINERANTE SAN JOSE IESS		Puesto de salud	3	Espacio en GADPR	200	bueno	Medicina general	Borbón	Lancha rápida de emergencia la misma de Camarones

Fuente: MSP

Elaboración: Equipo de trabajo

## Seguridad social

El Seguro Social Campesino protege a la población del sector rural y pescador artesanal y a sus familias en la enfermedad, maternidad; discapacidad, vejez, invalidez y muerte; con programas de salud integral, saneamiento ambiental y desarrollo comunitario; entrega pensiones de jubilación por vejez e invalidez y auxilio de funerales.

Promueve la participación social, fortalece el desarrollo comunitario y contribuye a elevar el nivel de vida para proteger su historia, organización y cultura.

Las prestaciones de salud y maternidad que ofrecerá el Seguro Social Campesino a la población rural comprenderán acciones de: promoción de la salud; prevención, diagnóstico y tratamiento de enfermedades no profesionales; recuperación y rehabilitación de la salud del individuo; atención odontológica preventiva y de recuperación; y atención del embarazo, parto y puerperio.

Las familias afiliadas al Seguro Campesino, son asistidas en el Centro de Salud de esta misma Institución, que queda en la Cabecera Parroquial de San José del Cayapas.

**Tabla N° 27 Atención a los grupos vulnerables**

Código SIIMIES	Nombre unidad atención	Servicio	Modalidad	Tipo administración	Cooperante	Hombre	Mujer	Total
33442	Camarones	Desarrollo Infantil Integral	Centros De Desarrollo Infantil - CDI	Convenio De Cooperación	GAD - Municipal-Cantonal	15	17	32
55196	CNH - Misión Ternura - Ternurita del Presente	Desarrollo Infantil Integral	CNH - Misión Ternura	Administración Directa	Estatal	14	21	35

Fuente: SIIMIES

Elaboración: Equipo de trabajo

En la parroquia existen dos centros de atención para los niños y niñas.

## Corona Virus COVID-19

El Ministerio de Salud Pública el 29 de febrero de 2020 confirmó el primer caso de coronavirus. El 13/03/2020 se activó el COE Nacional para la coordinación de la emergencia.

Mediante Acuerdo Ministerial No 00126-2020 emitido el 11 de marzo de 2020 por la Ministra de Salud, se declara el Estado de Emergencia Sanitaria en el Sistema Nacional de Salud

El día 16 de marzo de 2020, el Presidente del Ecuador mediante Decreto Ejecutivo N° 1017, en el artículo.1 indica lo siguiente, "**DECLÁRESE** el estado de excepción por calamidad pública el todo el territorio nacional, por los casos de coronavirus confirmados y la declaratoria de pandemia de COVID-19 por parte de la Organización Mundial de la Salud, que representan un alto riesgo de contagio para toda la ciudadanía y generan afectación a los derechos a la salud y convivencia pacífica del Estado, a fin de controlar la situación de emergencia sanitaria

*para garantizar los derechos de las personas ante la inminente presencia del virus COVID-19 en Ecuador”.*

Según la infografía del MSP, Situación Nacional por COVID -19 infografía No 185 inicio 29-02-2020 con corte a 30-08-2020, 08:00. Se han tomado 328,491 muestras para COVID-19 entre PCR y Pruebas Rápidas. Dando un total general de casos confirmados por PCR de 104,692, fallecidos 6,555 a nivel nacional. En la provincia de Esmeraldas los casos confirmados son 3,543 que equivale al 3.4% del total nacional y los fallecidos son 200 personas que equivale al 3.05% del total nacional.

Hoy a nivel mundial todos los pueblos atraviesan una situación en común, la pandemia del coronavirus COVID-19; la Organización Mundial de la Salud declaró al brote del coronavirus como pandémica mundial y reconoce: “Con esta declaración (...) que el coronavirus no es una cuestión que concierne solo a los países que tienen difusión epidémica de la enfermedad, sino que concierne al conjunto de países de la OMS”<sup>5</sup>

En nuestro país se ha declarado el estado de excepción, emergencia sanitaria y la emergencia grave a todo nivel, razón por la cual los Plan de Desarrollo y Ordenamiento Territorial, deben orientarse a estas prioridades y sus consecuencias para precautelar la vida y la salud de las personas como derechos connaturales y como un deber primordial del Estado; cuyos recursos deben estar destinados a superar y enfrentar la pandemia.

Una adecuada y eficaz planificación del desarrollo, que goce de legitimidad expresada por los distintos actores sociales, son de mucha trascendencia local; sin embargo, esa participación ciudadana debe ser ordenada y organizada para evitar confusiones y caos, acorde con la realidad parroquial, en cuyo propósito se hace indispensable expedir resoluciones, con base en la normativa constitucional y legal.

Es obligación primordial de la parroquia procurar el bienestar material de la colectividad, así como contribuir al fomento y protección de los intereses locales, criterio que debe primar en la junta parroquial al momento de planificar el desarrollo parroquial.

## **Definiciones**

**Pandemia.** Tal y como establece la OMS, se llama pandemia a la propagación a gran velocidad y a escala mundial de una nueva enfermedad. Lo que la diferencia de la epidemia es el grado en que aumentan los casos y su alcance internacional. La OMS declaró la pandemia cuando el coronavirus se extendió por los seis continentes y se certificaron contagios en más de 100 países de todo el planeta.

Se trata de una sustancia compuesta por microorganismos atenuados o muertos que se introduce para estimular la formación de anticuerpos y conseguir inmunidad frente a ciertas enfermedades. Hasta la fecha no existe ninguna vacuna ni medicamento antiviral específico para prevenir o tratar el Covid-19.

**Emergencia.-** Evento adverso cuya ocurrencia o inminencia tiene potencial para afectar el funcionamiento de una entidad, territorio o sistema con daño para las personas, las colectividades, la naturaleza, los bienes o los servicios. Se maneja con las capacidades de la

---

<sup>5</sup> OMS

propia entidad, territorio o sistema y de acuerdo con el principio de descentralización subsidiaria.

**Grado de exposición.-** Medida en que la población, las propiedades, los sistemas o sus elementos pueden ser alcanzados por una o más amenazas.

**Alerta.-** Declaración oficial que hace la SGR para comunicar el Estado de una Amenaza. Los Estados de Alerta son: amarillo, naranja y roja. La declaración de ALERTA NARANJA implica que se declara la situación de emergencia y se activan los COE, los cuales permanecen activados durante los estados de alerta naranja y roja

**Amenaza.-** Fenómeno, sustancia, actividad humana o condición peligrosa que puede ocasionar la muerte, lesiones u otros impactos a la salud, así como daños materiales, sociales, económicos o ambientales

**Capacidad.-** La combinación de fortalezas, atributos y recursos disponibles, dentro una sociedad, comunidad u organización, que pueden contribuir a la resiliencia de un territorio o sistema.

**Curva de contagio.-** Es la gráfica que cruza el número de casos con el tiempo durante el que se extiende la enfermedad, midiendo de este modo la velocidad con la que el virus se está contagiando. Si el número de casos sube de forma muy rápida en poco tiempo, la línea de la gráfica es cada vez más vertical, lo que indica un alto número de contagios en muy poco tiempo.

**Epidemia. -** Es una enfermedad que se propaga en un país durante un tiempo determinado y que afecta simultáneamente a un gran número de personas. Llama la atención de las autoridades sanitarias porque se propaga de repente, de forma muy rápida, y afecta a mucha más gente de lo normal comparado con otras enfermedades.

**Mitigación.-** Actividades y medios empleados para reducir o limitar los efectos negativos de los eventos adversos.

**Riesgo.-** Es la magnitud estimada de pérdidas posibles calculadas para un determinado escenario, incluyendo los efectos sobre las personas, las actividades institucionales, económicas, sociales, y el ambiente. Los factores de riesgo pueden ser de origen natural o antrópico.

**Vulnerabilidad.-** Corresponde a las condiciones, factores y procesos que aumentan la exposición o susceptibilidad de una comunidad o sistema al impacto de las amenazas, y a los factores que dañan su resiliencia.

**Virus.-** Es un agente infeccioso microscópico acelular que solo puede multiplicarse dentro de las células de otros organismos.

**Preparación para la respuesta.-** Desarrollo de capacidades que hacen los gobiernos, organizaciones de respuesta y recuperación, comunidades y personas para prever y responder ante los eventos adversos.

**Prevención.-** Conjunto de acciones cuyo objeto es evitar que sucesos naturales o generados por la actividad humana, causen eventos adversos.



**Reducción del Riesgo de desastres.-** Disminución de la vulnerabilidad en una escala suficiente para prevenir la ocurrencia de eventos adversos o de impactos con capacidad para dañar el funcionamiento de un determinado sistema; así mismo estrategias y acciones orientadas a manejar eficientemente los incidentes y las emergencias, evitando que dichos eventos escalen hacia desastres.

**Sistemas públicos de soporte.-** Servicios básicos dotados por los Gobiernos Autónomos Descentralizados municipales y metropolitanos que mejoran la calidad de vida de la población y permiten definir las áreas de consolidación urbana de acuerdo a su disponibilidad, corresponden a la dotación de agua potable, energía eléctrica, saneamiento y alcantarillado, recolección y disposición de residuos sólidos, entre otros.

**Gráfico N° 2 Conocimiento y amenaza de la pandemia covid-19**

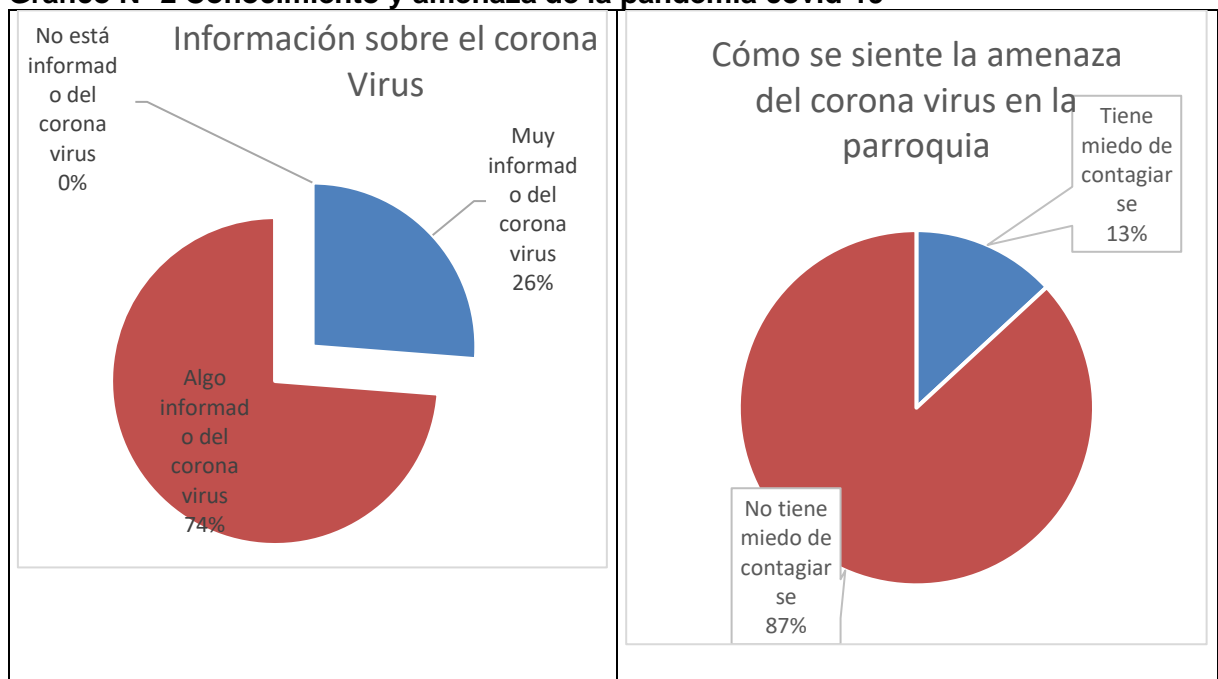

Según información de los ciudadanos se define que el 74% de la población está algo informado, lo importante a resaltar es que la población es su totalidad está informada.

Indican que al inicio de la declaratoria de emergencia tenían miedo de contagiarse posteriormente se fue aliviando la amenaza de contagio por corona virus.

**Gráfico N° 3 Personas contagiadas y prevención de la pandemia covid-19**

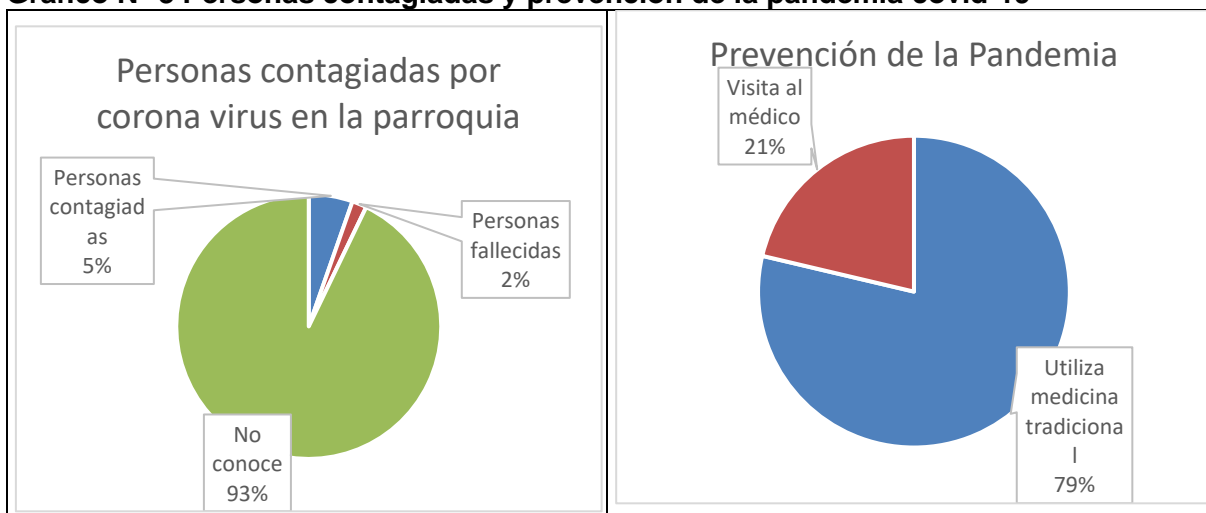

En la parroquia se conoce de un 5% de personas contagiadas. La prevención de coronavirus cuando aparece algún síntoma utiliza medicina tradicional en un 79%.

**Gráfico N° 4 Uso de mascarilla y lavado de manos en prevención de la pandemia covid-19**

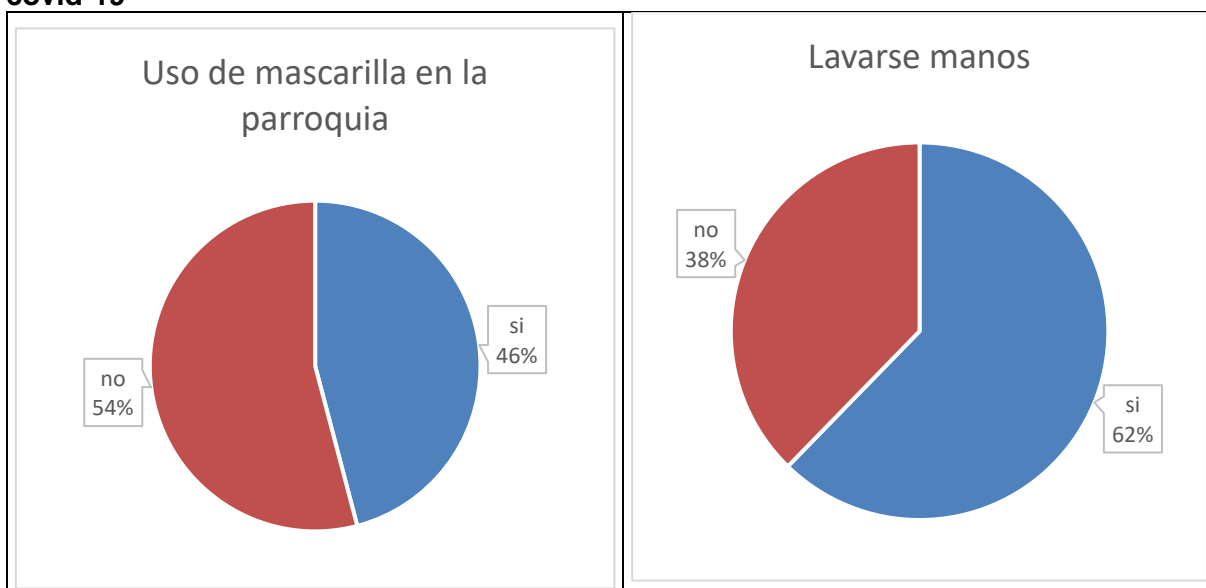

Sobre el uso de las recomendaciones en relación a la mascarilla solo el 46% usa en la parroquia, el lavarse las manos el 62%.

**Gráfico N° 5 Uso de desinfectante y distanciamiento en prevención de la pandemia covid-19**

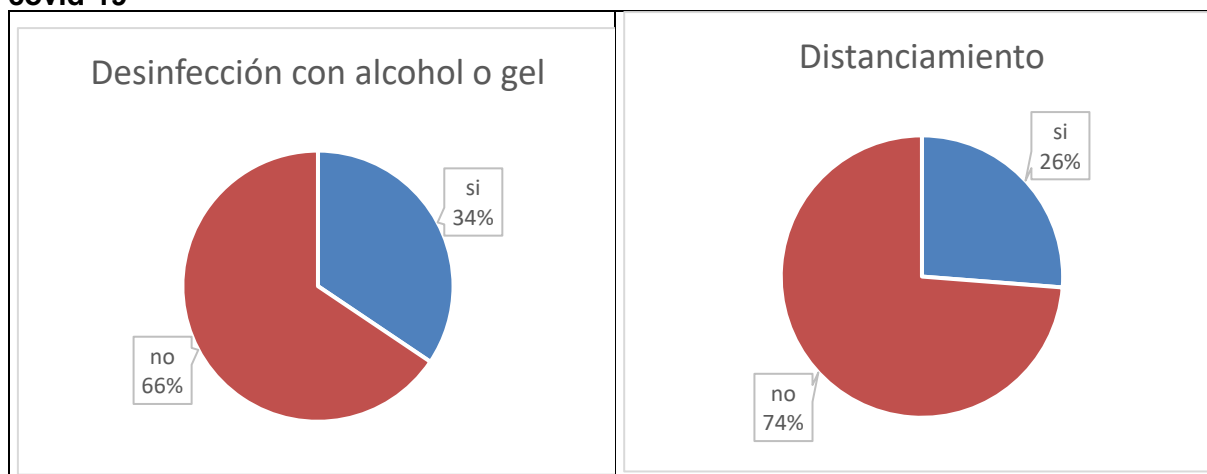

Sobre el uso de las recomendaciones en relación al alcohol solo el 34% usa en la parroquia, el distanciamiento entre personas el 26%.

**d) Acceso y uso de espacio público y cultural**



Estadio de la parroquia



Cancha de indor

La Parroquia Atahualpa, dispone de aproximadamente 82.129 m2, que son usados como acceso al uso de espacio público por la población de las comunidades; distribuidos en: canchas de futbol, iglesias y canchas de uso múltiple.

**Tabla N° 28 Ubicación áreas comunales (casa comunal, canchas, parques, cementerio, otros)**

N°	Comunidad	Espacios de encuentro público	Condiciones B R M	Área (m²)
1	Camarones	Casa comunal	Bueno	96
		Cementerio	Regular sin cerramiento	1500
		Cancha de futbol	Bueno	9900
		Oficina GAD parroquial	Bueno	180
		Cancha de uso múltiple	Regular	875
		Piragua	Regular	225
2	Santa María 1	Casa comunal	Buena	225

		Iglesia	Buena	200
3	Santa María 2	Casa comunal	En construcción	240
		Cancha de futbol	Regular	9900
		Cancha de indor	Regular	720
4		Trinidad	Casa comunal	Buena
	Cementerio		Regular	3500
	Cancha de futbol		Buena	9900
	Cancha de múltiple		Regular	600
		Iglesia	Buena	240
5	Chapillita	Cancha de indor	Regular	600
6	Bellavista	Iglesia Evangélica	Buena	126
7	El Encanto	Casa comunal	Regular	200
		Iglesia Evangélica	Regular	200
		Cancha de futbol	Regular	9900
8	Rampidal	Casa comunal	Malo	150
		Cancha de futbol	Regular	9900
		Coliseo	Buena	1200
9	Aquí me quedo	Cancha de futbol	Regular	9900
		Cancha de indor	Regular	720
		Casa comunal	Buena	108
10	Juan Montalvo	Cancha de futbol	Regular	9900
		Casa comunal	Buena	108
		Cancha de indor	Buena	600
		Iglesia	Buena	108

Fuente: Asamblea Parroquial  
Elaboración: Equipo de trabajo



Iglesia



Oficina GADPR



Cementerio



Oficina Tenencia política

## e) Organización Social

### EN LAS COMUNIDADES CHACHI

La población Chachi en la parroquia Atahualpa y en la Provincia de Esmeraldas, dentro de su acervo cultural mantiene fuertemente arraigado una peculiar forma organizativa “La comuna”.

En la actualidad en la Parroquia existe un solo Centro Chachi, que agrupa 4 comunidades (Santa María 1, Santa María 2, El Encanto y Rampidal) y posee vida jurídica a través del Ministerio de Inclusión Económica y Social (MIES).

El Centro Chachi, está representado por una Directiva, la misma que es elegida en Asamblea General de cada uno, quienes se encargan: administración de la tierra y de los recursos naturales; vinculaciones con Organismos Locales, del Estado y Organizaciones Étnicas a nivel provincial; apoyan al gobernador (Uñí) a mantener el orden y hacer cumplir la ley Chachi. Además estos son filiales de Federación de Centros Chachi de Esmeraldas (FE.C.CH.E), que aglutinan a los 28 Centros Chachi que existen en la Provincia de Esmeraldas. Al interior del Centros Chachi, existen otros tipos de agrupaciones, tales como: Comité de padres de familia, Comité de deporte y grupos de mujeres; donde la coordinación entre ellos es muy limitada.

Las comunidades Chachis requieren elaborar un plan de vida.

### COMUNIDADES AFRODESCENDIENTES

En las comunidades Afrodescendientes de la Parroquia Atahualpa, existen organizaciones ancestrales, denominados palenque Cayapas – Santiago, como una respuesta a su situación de abandono, explotación y discriminación racial que han sido víctimas durante varios siglos. Los palenques son un espacio de participación donde están presentes la solidaridad y el trabajo colectivo, para el cultivo de la tierra y el manejo de bosques.

## f) Grupos Étnicos

Tabla N° 29 Distribución de la población por etnia y sexo

Etnia	Sexo				Total	Porcentaje (%)
	Mujer	%	Hombre	%		
Mestizo/a	23	1.58	21	1.44	44	3.03
Negro/a	129	8.87	114	7.84	243	16.71
Afroecuatoriano/a	229	15.75	265	18.23	494	33.98
Mulato/a	9	0.62	4	0.28	13	0.89
Indígena	325	22.35	328	22.56	653	44.91
Blanco/a	6	0.41	1	0.07	7	0.48
<b>Total</b>	<b>721</b>	<b>49.59</b>	<b>733</b>	<b>50.41</b>	<b>1454</b>	<b>100.0</b>

Fuente: INEC, 2010

Elaborado: Equipo Técnico

**Gráfico N° 6 Distribución de la población por Etnia y Sexo**

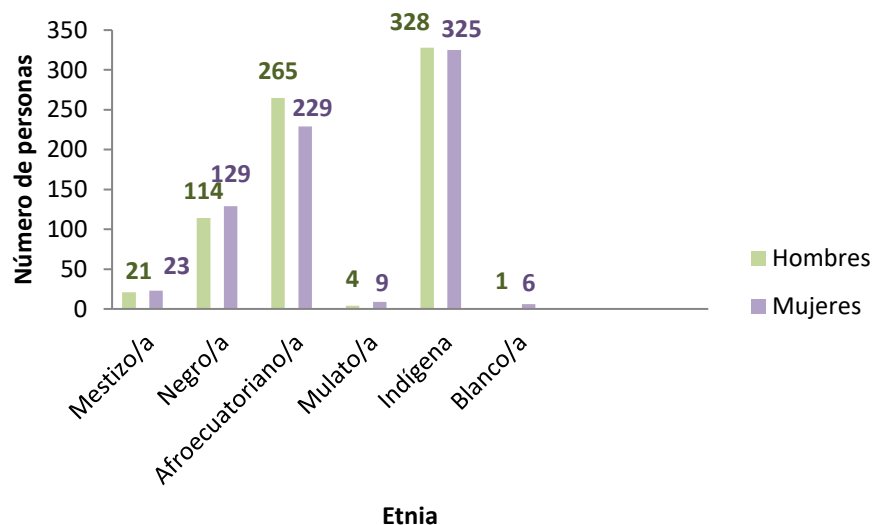

Fuente: INEC, 2010  
Elaboración: Equipo de trabajo

Los datos sobre autodefinición étnica en la población están ordenados por el mayor porcentaje indígena con 44.91%, afroecuatoriano con 33.98%, negro con 16.71%. Los Chachi y Afrodescendiente poseen una cultura milenaria, su población siempre ha vivido en armonía con la naturaleza y se ha mantenido con lo que la tierra, el bosque y los ríos les han brindado para subsistir. Los valores culturales que no siempre son perceptibles por los foráneos, a menudo son de peso en la decisión de la población para participar en las actividades de conservación de su cultura. Estos valores ya sean basados en beneficios económicos o en factores espirituales para la conservación o en contra de ellas determinan su esencia cultural<sup>6</sup>.

### **g) Seguridad y convivencia ciudadana**

Los Chachi y Afrodescendientes, a pesar de los cambios que se han presentado en estas últimas décadas, con la incursión de normas de comportamiento externo, no han logrado el rompimiento total de las formas de la organización comunitaria, quienes muestran una gran capacidad de adaptación y flexibilidad para conservar su estructura cultural. La comunidad es una forma de organización social predominante, donde todos y cada uno de sus miembros desarrollan sus actividades, mediante mecanismo o prácticas de reciprocidad.

<sup>6</sup> PDOT 2015

## h) Patrimonio cultural tangible e intangible y conocimiento ancestral

**Tabla N° 30 Patrimonio cultural tangible e intangible**

Comunidad	Elaboración de artesanías	Gastronomía	Festividades religiosas	Prácticas ancestrales	Mitos y creencias	Leyendas, cuentos y otros
Afros	Calabazos: maracas Piquigua: sombreros, canastos, abanicos, escobas Chonta: lanza	Tapao, encocao, panda (carne seca en hoja) Envueltos de maíz y maduro, Casabe Champú Miel (caña) Panela Guarapo Cocadas Chocolate	Los Reyes. Semana Santa. Carnaval. San Antonio (13-06). Virgen del Carmen (16-07). Virgen de la Merced (24-09). San Martín (3-09). Las Marías (8-09) Los Santos (1/11) Navidad.	Canoeras para el cultivo de algunas hortalizas y plantas de condimento y medicinales	Ojo, mal aire, espanto, curación de picadura de víboras	Tunda, duende, riviél, pombero. Chigualos cuando mueren los niños. Arrullos. Cucuruchos
Chachis	Canastos, abanicos, tejidos, bombos y cununos, marimbas, collares, sombreros	Pando, chicha, champú, mala (masato de maduro) Chocolate Ceviche Asado	Navidad. Semana Santa. Difuntos	Canoeras		Tunda, duende, riviél, pombero

Fuente: Asamblea Ciudadana  
Elaboración: Equipo de trabajo

El patrimonio cultural inmaterial, que se trasmite de generación en generación entre los pueblos Chachi y Afrodescendientes, es recreado por las comunidades y grupos en función de su entorno, su interacción con la naturaleza y la historia.

Las manifestaciones culturales son cada vez menores, debido: a que los jóvenes que migran de las comunidades hablan menos la lengua tradicional Chachi y practican otras manifestaciones.



Santa María



Trinidad

### **i) Movimientos migratorios y vectores de movilidad humana**

Por el año 1970, los Chachilla y Afrodescendientes emigraban muy poco, quienes lo hacían eran fundamentalmente los jóvenes que eran llevados por misioneros a estudiar a otros lugares como: San Lorenzo, Esmeraldas y Santo Domingo. Por el año 1980, esto se intensifica, existiendo una migración mayoritaria no solo por estudio sino por trabajo, salud, etc.

En estos últimos años se ha incrementado la movilizaciones sucesivas de la población Chachi y Afro descendiente, que se les ha considerado como un proceso de desajuste social, económico y cultural.

**Tabla N° 31 Migración en la comunidad**

<b>Comunidad</b>	<b>Migración al año</b>	<b>Motivos</b>	<b>Lugares de destino</b>	<b>Definitivo Temporal</b>
Atahualpa	65	Trabajo y estudios	Esmeraldas, Quito, Oriente	Definitivo y/o temporal

Fuente: Asamblea Ciudadana  
Elaboración: Equipo técnico



## j) Síntesis del componente, problemas y potencialidades

Tabla N° 32 Matriz para priorización de potencialidades y problemas

<b>Sociocultural</b>		
<b>Variables</b>	<b>Potencialidades</b>	<b>Problemas</b>
<b>Demografía</b>	El porcentaje de población joven en la parroquia es alta.	Los jóvenes no tienen interés de trabajar en la agricultura
<b>Educación</b>	Existencia de escuela en el territorio parroquial	Infraestructura escolar en regulares condiciones y carente de equipamiento didáctico y transporte escolar.
<b>Salud</b>	La población Chachi y afrodescendiente cuenta con conocimiento ancestral en curaciones de enfermedades.	Sistema hospitalario insuficiente para las comunidades por la distancia.
		Alto riesgo de contagio de la población de la parroquia por COVID -19 por pocos recursos para cumplir con las medidas de bioseguridad recomendadas.
<b>Acceso y uso de espacio público</b>	Las comunidades cuentan con áreas de terreno para la construcción de infraestructura pública	La población no cuenta con suficiente infraestructuras de espacios públicos para la recreación
<b>Organización Social</b>	Las comunidades están organizadas	Falta fortalecer la capacidad de liderazgo y gestión de los dirigentes de las comunidades. La nacionalidad Chachi requiere actualizar el plan de vida
<b>Grupos Étnicos</b>	El pueblo Chachi y Afrodescendiente tienen una diversidad y riqueza cultural.	
<b>Seguridad y convivencia ciudadana</b>	Existencia de personal policial que apoyan la seguridad ciudadana	

Fuente: Asamblea Parroquial

Elaborado: Equipo Técnico

### 1.3. Componente Económico Productivo

#### a) Trabajo y Empleo

**Tabla N° 33 Matriz de Economía**

Indicador	Total
Población femenina asalariada	26.00
Población femenina de 10 y más años de edad	524.00
Población femenina económicamente activa	166.00
Población de 10 y más años de edad	1,063.00
Población económicamente activa	466.00
Población ocupada	445.00
Porcentaje de la población femenina asalariada	16.88
Porcentaje de la población femenina económicamente activa	35.62
Porcentaje de la población femenina asalariada en comercio al por mayor y menor	0.65
Porcentaje de la población femenina asalariada en manufactura	0.00
Porcentaje de la población femenina ocupada en el sector público	11.69
Porcentaje de la población femenina asalariada en agricultura, silvicultura, caza y pesca	1.95
Porcentaje de la población femenina ocupada en comercio al por mayor y menor	1.95
Porcentaje de la población femenina ocupada en agricultura, silvicultura, caza y pesca	27.27
Porcentaje de población femenina ocupada en manufactura	1.95
Porcentaje de población asalariada en comercio al por mayor y menor	0.67
Porcentaje de población asalariada	23.15
Porcentaje de población asalariada en manufactura	0.90
Porcentaje de población asalariada en agricultura, silvicultura, caza y pesca	8.31
Porcentaje de población ocupada en comercio al por mayor y menor	2.02
Porcentaje de población ocupada en agricultura, silvicultura, caza y pesca	48.99
Porcentaje de población ocupada en manufactura	4.49
Porcentaje de población ocupada en el sector público	9.44
Tasa bruta de participación	32.05
Tasa refinada de participación	43.84
Población femenina asalariada en comercio al por mayor y menor	1.00
Población femenina asalariada en manufactura	0.00
Población femenina asalariada en agricultura, silvicultura, caza y pesca	3.00
Población femenina ocupada en el sector público	18.00
Población femenina ocupada en comercio al por mayor y menor	3.00
Población femenina ocupada en agricultura, silvicultura, caza y pesca	42.00
Población femenina ocupada en manufactura	3.00
Población asalariada en comercio al por mayor y menor	3.00
Población asalariada	103.00
Población asalariada en manufactura	4.00
Población ocupada en comercio al por mayor y menor	9.00
Población ocupada en agricultura, silvicultura, caza y pesca	218.00
Población ocupada en manufactura	20.00
Población ocupada en el sector público	42.00
Población asalariada en agricultura, silvicultura, caza y pesca	37.00
Tasa de ocupación global	95.49
Tasa de ocupación global femenina	92.77
Población femenina ocupada	154.00

Tasa bruta de participación femenina	23.02
Tasa refinada de participación femenina	31.68
Índice de feminidad de la PEA	55.33
Índice de feminidad de la población ocupada	52.92
Índice de feminidad de población ocupada del Sector Público	75.00
Población de 12 y más años de edad ocupada y afiliada o que aporta al seguro social	78.00
Porcentaje de población de 12 y más años de edad ocupada y afiliada o que aporta al seguro social	17.65
Población femenina de 12 y más años de edad ocupada y afiliada o que aporta al seguro social	31.00
Porcentaje de población femenina de 12 y más años de edad ocupada y afiliada o que aporta al seguro social	20.26
Población ocupada en Explotación de Minas y Canteras	21.00
Población ocupada en suministro de electricidad, gas, vapor y aire acondicionado	0.00
Población ocupada en Distribución de agua, alcantarillado y gestión de desechos	0.00
Población ocupada en Construcción	1.00
Población ocupada en Transporte y almacenamiento	2.00
Población ocupada en Actividades de alojamiento y servicio de comidas	0.00
Población ocupada en Información y comunicación	0.00
Población ocupada en Actividades financieras y de seguros	0.00
Población ocupada en Actividades inmobiliarias	0.00
Población ocupada en Actividades profesionales, científicas y técnicas	0.00
Población ocupada en Actividades de servicios administrativos y de apoyo	2.00
Población ocupada en Administración pública y defensa	6.00
Población ocupada en Enseñanza	25.00
Población ocupada en Actividades de la atención de la salud humana	2.00
Población ocupada en Artes, entretenimiento y recreación	0.00
Población ocupada en Otras actividades de servicios	5.00
Población ocupada en Actividades de los hogares como empleadores	18.00
Población ocupada en Actividades de organizaciones y órganos extraterritoriales	0.00
Porcentaje de población ocupada en Explotación de Minas y Canteras	4.72
Porcentaje de población ocupada en suministro de electricidad, gas, vapor y aire acondicionado	0.00
Porcentaje de población ocupada en Distribución de agua, alcantarillado y gestión de desechos	0.00
Porcentaje de población ocupada en Construcción	0.22
Porcentaje de población ocupada en Transporte y almacenamiento	0.45
Porcentaje de población ocupada en Actividades de alojamiento y servicio de comidas	0.00
Porcentaje de población ocupada en Información y comunicación	0.00
Porcentaje de población ocupada en Actividades financieras y de seguros	0.00
Porcentaje de población ocupada en Actividades inmobiliarias	0.00
Porcentaje de población ocupada en Actividades profesionales, científicas y técnicas	0.00
Porcentaje de población ocupada en Actividades de servicios administrativos y de apoyo	0.45
Porcentaje de población ocupada en Administración pública y defensa	1.35
Porcentaje de población ocupada en Enseñanza	5.62
Porcentaje de población ocupada en Actividades de la atención de la salud humana	0.45
Porcentaje de población ocupada en Artes, entretenimiento y recreación	0.00
Porcentaje de población ocupada en Otras actividades de servicios	1.12
Porcentaje de población ocupada en Actividades de los hogares como empleadores	4.04
Porcentaje de población ocupada en Actividades de organizaciones y órganos extraterritoriales	0.00

Fuente: INEC, 2010

Elaboración: Equipo Técnico

La Población económicamente activa de la parroquia es 466, se ocupa principalmente en el área comprendida en agricultura, silvicultura, caza y pesca 48,99%, y Porcentaje de población de 12 y más años de edad ocupada y afiliada o que aporta al seguro social es del 17,65%.

**Tabla N° 34 Población por condición de pobreza**

POBLACIÓN POR CONDICIÓN DE POBREZA SEGÚN NECESIDADES BÁSICAS INSATISFECHAS A NIVEL PARROQUIAL					
		POBLACIÓN SEGUN NIVEL DE POBREZA POR NBI			
Código	Nombre de parroquia	NO POBRES	POBRES	IGNORADOS	Total*
080252	ATAHUALPA	0	1.442	0	1.442

FUENTE: CENSO DE POBLACIÓN Y VIVIENDA CPV – 2010. INSTITUTO NACIONAL DE ESTADÍSTICA Y CENSOS (INEC).  
Elaboración: Equipo Técnico

**Tabla N° 35 Hogares por condición de pobreza**

HOGARES POR CONDICIÓN DE POBREZA SEGÚN NECESIDADES BÁSICAS INSATISFECHAS A NIVEL PARROQUIAL							
				HOGARES SEGUN NIVEL DE POBREZA POR NBI			
Código	Nombre de provincia	Nombre de cantón	Nombre de parroquia	HOGARES NO POBRES	HOGARES POBRES	IGNORADOS	Total
080252	ESMERALDA	ELOY ALFARO	ATAHUALPA	0	268	0	268

FUENTE: CENSO DE POBLACIÓN Y VIVIENDA CPV – 2010. INSTITUTO NACIONAL DE ESTADÍSTICA Y CENSOS (INEC).  
Elaboración: Equipo Técnico

### i. Economía popular y solidaria

En la Parroquia existe pequeñas economías individuales y asociativas, están consideradas dentro de la economía popular y solidaria, que realizan actividades económicas en varios sectores productivos como servicios, comercio, producción agrícola y pecuaria, que aportan en la generación de empleo y por ende en desarrollo económico de la parroquia y es el sustento diario de sus familias para educación, salud, vivienda, alimentación, cultura y recreación.

### ii. Empresas o establecimientos económicos

**Tabla N° 36 Establecimientos Económicos**

Establecimientos	Ubicación		Observación
<b>Tiendas</b>	3 Camarones	4 Rampidal	
	3 Santa María	2 Juan Montalvo	
	1	1 Aquí me quedo	
	4 Santa María	1 Trinidad	
	2		
	3 El Encanto		

<b>Salón de Baile</b>	1 Camarones 2 Santa María 1	1 Santa María 2	
<b>Hospedaje</b>	1 Santa María 1	1 Santa María 2	
<b>Carpintería</b>	1 Santa María 1		
<b>Depósito de gas</b>	1 Camarones 5 Santa María 1	2 Santa María 2 1 Trinidad	
<b>Compra de cacao</b>	2 Santa María 1 2 Santa María 2	3 El Encanto 3 Rampidal	
<b>Compra de madera</b>	3 Santa María 1	1 Santa María 2	
<b>Compra ganado, chancho</b>	1 Santa María 2		
<b>Venta de Pollo, pescado, huevos</b>	Todos los recintos		

Fuente: Asamblea Ciudadana  
Elaboración: Equipo Técnico



Producción forestal



Carpintería

## b) Principales productos del territorio

Mapa N° 6 Superficie de Principales cultivos del cantón

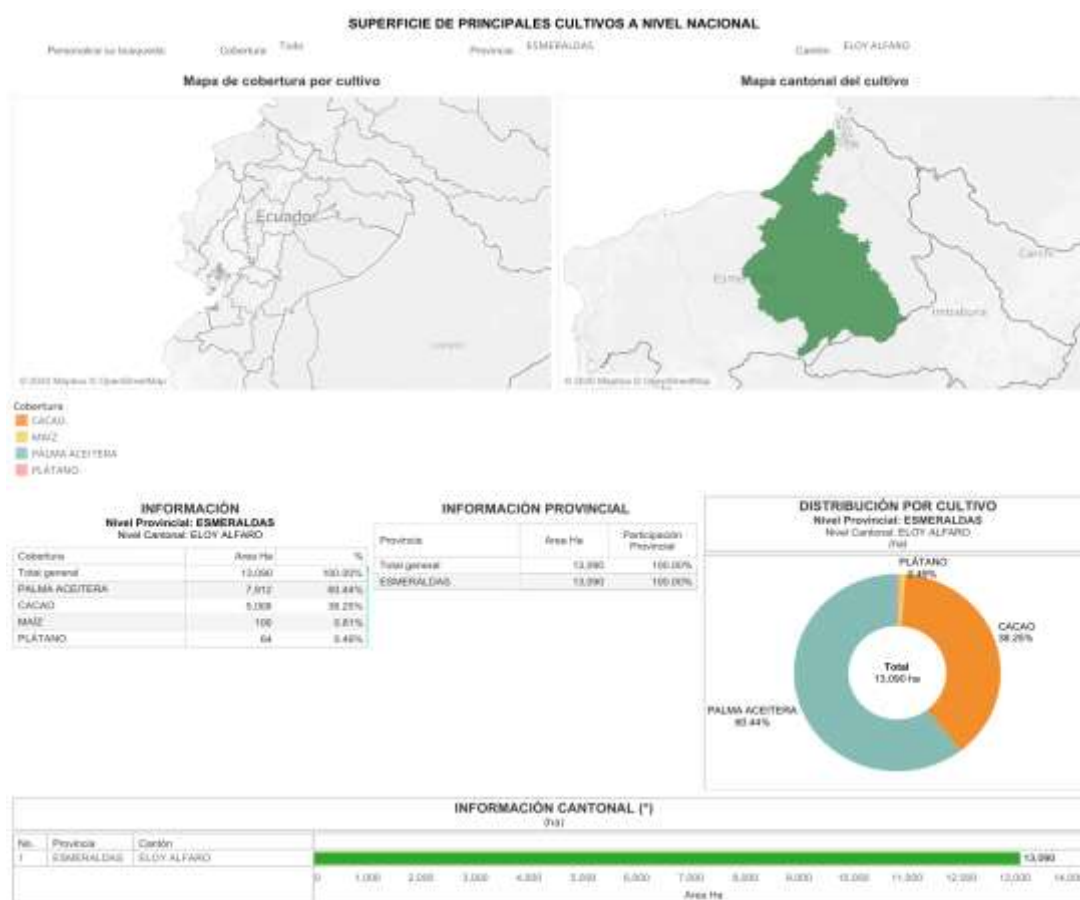

## i. Características de las actividades económicas agropecuarias

Tabla N° 37 Extensión de la Parroquia Atahualpa

Área	Hectáreas	%
Poblada	1.56	0.01
Sin cobertura vegetal	20.39	0.09
Bosque nativo	20610.26	93.67
Cultivo anual	35.35	0.16
Mosaico agropecuario	1248.65	5.67
Natural	15.71	0.07
Pastizal	71.53	0.33
<b>Total de la Parroquia</b>	<b>22003.45</b>	<b>100.00</b>

Fuente: MAE, 2015

Elaboración: Equipo Técnico

### Gráfico N° 7 Extensión de la Parroquia Atahualpa

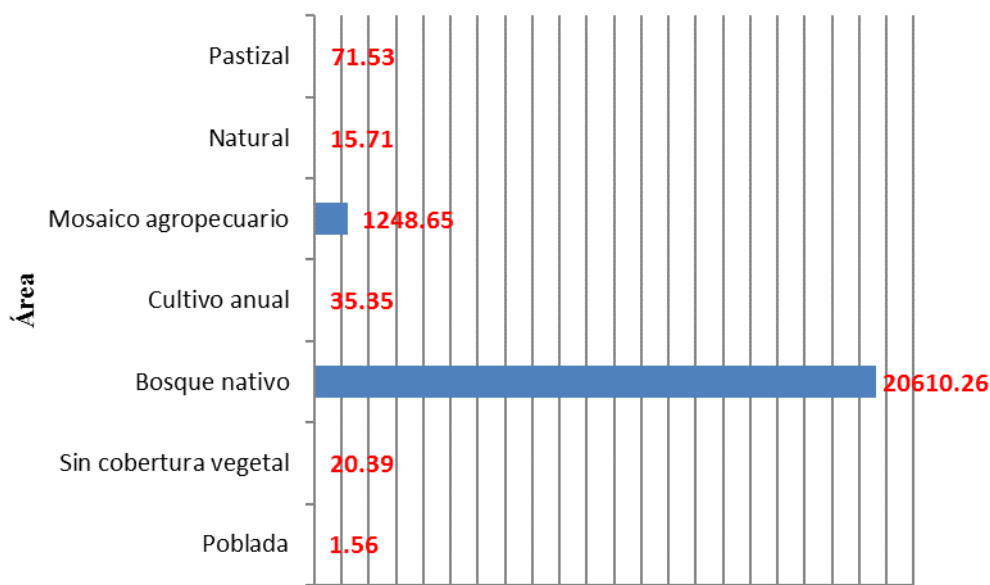

Fuente: MAE, 2015

Elaboración: Equipo Técnico

El territorio de la parroquia se caracteriza por ser en su mayoría bosque nativo con un 93.67% y mosaico agropecuario 5.67%, esto indica que existe una gran parte del territorio cubierto por bosque.

- **Agricultura**

Tabla N° 38 Área de cultivos

Cobertura	Área (m <sup>2</sup> )	Área (Ha)	%
Cacao	911980.11	91.2	0.41
Cocotero	18521.39	1.85	0.01
Misceláneo de frutales	67109.99	6.71	0.03
Pasto cultivado	2055742.76	205.57	0.93

Fuente: MAG 2017

Elaboración: Equipo Técnico

La mayor área de cultivo en la parroquia es el pasto cultivado con 205,57 Ha, seguido de cacao con 91,20 Ha.

- **Ganadería**

Tabla N° 39 Pastos

Cobertura	Área (m <sup>2</sup> )	Área (Ha)	%
Pasto cultivado	2055742.76	205.57	0.93

Fuente: MAG 2017

Elaboración: Equipo Técnico

La cobertura de pasto cultivado que engloba al territorio con el 0.93%

**Tabla N° 40 Número de cabezas de ganado**

Año	Fase	Provincia	Cantón	Parroquia	Categoría	Número
2019	FASE	ESMERALDAS	ELOY ALFARO	ATAHUALPA	TERNERAS	35
2019	FASE	ESMERALDAS	ELOY ALFARO	ATAHUALPA	TERNEROS	29
2019	FASE	ESMERALDAS	ELOY ALFARO	ATAHUALPA	VACONAS	55
2019	FASE	ESMERALDAS	ELOY ALFARO	ATAHUALPA	TORETES	45
2019	FASE	ESMERALDAS	ELOY ALFARO	ATAHUALPA	VACAS	125
2019	FASE	ESMERALDAS	ELOY ALFARO	ATAHUALPA	TOROS	20

Fuente: Agencia de Regulación y Control Fito y Zoonosanitaria - Sistema Fiebre Aftosa Ecuador (SIFAE), 2019.  
Elaboración: Equipo Técnico

**Gráfico N° 8 Número de Cabezas de Ganado**

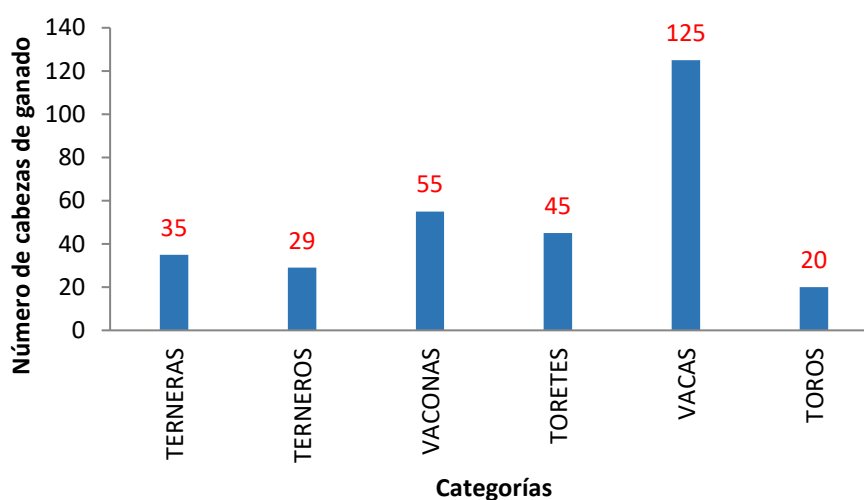

Fuente: Agencia de Regulación y Control Fito y Zoonosanitaria - Sistema Fiebre Aftosa Ecuador (SIFAE), 2018.  
Elaboración: Equipo Técnico

- **Explotación Forestal**

No se registra plantaciones forestales, existen explotación de plantaciones naturales.

**ii. Otras actividades económicas de la Parroquia**

Las artesanías que en su gran mayoría son trabajadas con fibras vegetales donde se elaboran cestos, abanicos, petate, entre otros, mientras que un pequeño grupo de mujeres trabaja con artesanías lana; las artesanías de madera es realizada por los hombres de la Parroquia y construyen: canoas de madera, canaletes, bombos, marimbas, cununos, maracas, entre otros.



Las artesanías de fibra de rampira que elaboran las mujeres Chachi, el 100 % son vendidas a los intermediarios en las mismas comunidades, quienes por lo general les pagan precios irrisorios.

## ACTIVIDADES TURISTICAS

La actividad turística en la Parroquia Atahualpa es muy limitada o casi nula; la misma que no ha contribuido en la generación de beneficios económicos y sociales en la población, pese de contar con una diversidad de atractivos turísticos.

**Tabla N° 41 Atractivos Turísticos por Zona y Comunidad**

Sitios y atractivos turísticos	Comunidades
Reserva Ecológica Privada que se encuentran en áreas de amortiguamiento con la Reserva Cotacachi.	El Encanto y Trinidad
Bosques con gran diversidad de fauna.	Todas las comunidades
Playas en Cuencas Hidrográficas	El Encanto, Rampidal, Juan Montalvo, Aquí Me Quedo, Trinidad, Bellavista, Chapilito
Cascadas	Trinidad, Rampidal
Gastronomía	Todas las comunidades Chachi y Afrodescendientes
Artesanía	Todas las comunidades Chachi y Afrodescendiente
Fiestas religiosas: Semana Santa, Difuntos Navidad	Todas comunidades Chachi y Afrodescendiente
Música y danza tradicional	Todas las comunidades: Chachi y Afrodescendiente
Arquitectura de viviendas Chachi tradicional	Rampidal, el Encanto, Santa María

Fuente: Asamblea Parroquial

Elaboración: Equipo Técnico

### c) Seguridad y soberanía alimentaria

A nivel de la parroquia y el Cantón no existen políticas agrarias propias (resoluciones) que normen la protección al mercado local ni el acceso seguro de alimentos a la población. Cabe mencionar que las condiciones climáticas y suelo, existen las posibilidades de incrementar gran variedad de producción que garantice la seguridad alimentaria en cantidad y calidad.

Un tema importante es la llamada era o canoera que instalaban las familias en sus casas para disponer de legumbres y principalmente condimentos (cebolla, cilantro, albahaca, chillangua, chiraran, ruda, chivo, entre otras), en el pasar del tiempo las personas están olvidando esta cultura.

### d) Presencia de Proyectos Nacionales de carácter estratégico

**Tabla N° 42 Proyectos nacionales producción**

Producción	
Competencias	Programa/Proyecto MAG

Incentivar el desarrollo de actividades productivas comunitarias la preservación de la biodiversidad y la protección del ambiente.	Programa Nacional de Incentivos para las plantaciones forestales Sistema Nacional de Asistencia Técnica y Extensión Rural.
Incentivar el desarrollo de actividades productivas comunitarias la preservación de la biodiversidad y la protección del ambiente.	Proyecto Nacional de Ganadería Sostenible (Programa Nacional de Red Lechera).
Incentivar el desarrollo de actividades productivas comunitarias la preservación de la biodiversidad y la protección del ambiente.	Proyecto de Reactivación Café – Cacao.

Fuente: Guía para la formulación /actualización del Plan de Desarrollo y Ordenamiento Territorial  
Elaboración: Equipo Técnico

**Tabla N° 43 Proyectos nacionales ambiente**

<b>Ambiente</b>	
<b>Competencias</b>	<b>Programa/Proyecto MAE</b>
Incentivar el desarrollo de actividades productivas comunitarias la preservación de la biodiversidad y la protección del ambiente.	Proyecto Socio Bosque. Control forestal. Restauración Forestal. Manejo forestal sostenible.

Fuente: Guía para la formulación /actualización del Plan de Desarrollo y Ordenamiento Territorial  
Elaboración: Equipo Técnico

**Tabla N° 44 Proyectos nacionales cambio climático**

<b>Cambio climático</b>		
<b>Proyecto</b>	<b>Ubicación</b>	<b>Objetivo</b>
Fortalecimiento de la capacidad adaptativa a través de la seguridad alimentaria y nutricional con medidas de fortalecimiento de acciones de paz dirigidas hacia comunidades afro e indígenas en la frontera colombo-ecuatoriana.	Carchi Esmeraldas	Fortalecer y gestionar el conocimiento mediante la gestión y difusión de información climática, recuperación de saberes tradicionales y procesos de capacitación e implementación de medidas de cambio climático y seguridad alimentaria.
Plan Nacional de Adaptación.	Nacional	Facilitar la integración de la adaptación al cambio climático en políticas, programas, proyectos y actividades relevantes de la gestión pública y privada, a través de los procesos e instrumentos de la planificación del desarrollo a escala territorial, sectorial y local.
Programa Redd Early Movers (REM).	Nacional	Apoyar el financiamiento puente de REDD, en concordancia con las decisiones de la Convención Marco de las Naciones Unidas sobre el Cambio Climático (CMNUCC) y contribuir, de esta forma, a la conservación de los bosques con la protección del clima.

La Parroquia Atahualpa no cuenta con ningún proyecto estratégico nacional de manera directa.

### e) **Financiamiento**

Banco de desarrollo del Ecuador BDE para la ejecución de proyectos del GAD.  
 Ban Ecuador y Banca Privada Pichincha y Guayaquil, para emprendimientos individuales.

### f) **Infraestructura para el fomento productivo**

La energía eléctrica del interconectado y una vía en construcción por el Recinto Juan Montalvo que ingresa desde Selva Alegre.

### g) **Amenazas a la infraestructura y áreas productivas**

El cambio climático y/o acciones antrópicas en todo el territorio de la Parroquia, puede provocar grandes pérdidas en el sector productivo y bienes materiales de la población, debido cambios drástico en la pérdida del suelo sean estas por sequias y/o deslaves; en las cuencas hídricas por disminución ò exceso de los volúmenes de agua que provocan las inundaciones y derrumbes de los taludes por las fuertes corrientes de las aguas.

### h) **Síntesis del componente, problemas y potencialidades**

**Tabla N° 45 Matriz de potencialidades y problemas**

<b>Económico</b>		
<b>Variables</b>	<b>Potencialidades</b>	<b>Problemas</b>
<b>Empleo y Talento Humano</b>	Existencia de población capacitada para realizar emprendimientos.	Costo de transporte fluvial elevado para realizar emprendimientos
<b>Principales Productos del Territorio</b>	Se dispone de cultivos de cacao y frutales.	Dificultad para comercializar la producción por falta de vías terrestres
<b>Seguridad y Soberanía Alimentaria</b>	Existen sistemas agroforestales con potencial económico, para el autoconsumo.	Pocos recursos económicos y asistencia técnica para para fomentar la producción.
<b>Financiamiento</b>	Entidades financieras que ofertan recursos para realizar emprendimientos.	Escasos niveles de inversión pública y privada en fomento productivo.
<b>Infraestructura para el fomento productivo</b>	Vía de ingreso a la cabecera parroquial en construcción y energía eléctrica de interconectado.	La inexistencia de vía carrozables para el transporte de la producción
<b>Amenazas a la infraestructura</b>		El clima afecta la red del interconectado.

Fuente: Asamblea Parroquial  
 Elaborado: Equipo Técnico

## 1.4. Componente de Asentamientos Humanos que Incluyen Movilidad, Energía y Telecomunicaciones

### a) Red de asentamientos humanos Parroquiales y sus relaciones con el exterior

Mapa N° 7 Asentamientos Humanos

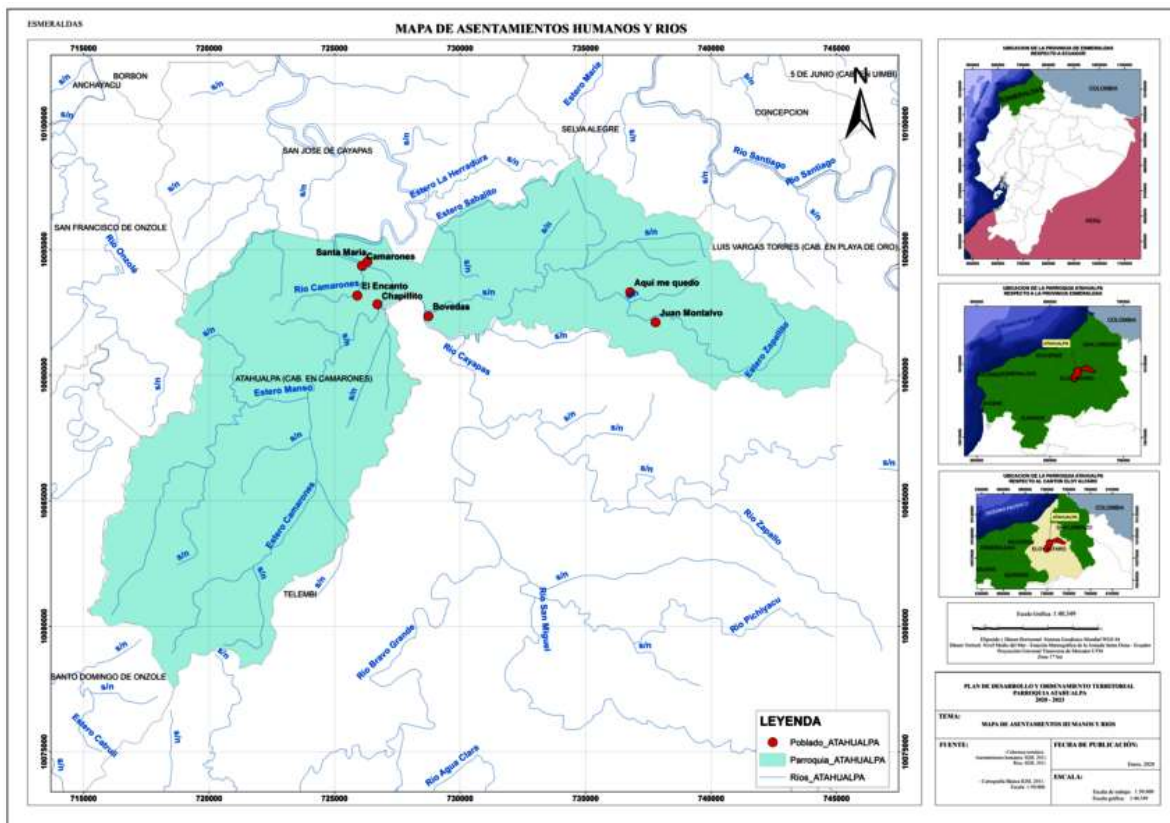

### b) Infraestructura y acceso a servicios básicos, déficit, cobertura, calidad: agua potable, electricidad, saneamiento, desechos sólidos

Tabla N° 46 Cobertura de Servicios Básicos

Comunidad	Energía eléctrica (%)	Agua potable (%)	Alcantarillado (%)	Recolección de basura (%)	Telefonía (%)	Internet (%)
Camarones	100	0	0	0	mínimo	privado
Santa María 1	100	0	0	0	0	0
Santa María 2	100	0	0	0	0	0
Trinidad	100	Entubada	0	0	0	0
Chapillita	100	0	0	0	0	0
Bellavista	100	0	0	0	0	0

El Encanto	100	Entubada	0	0	0	0
Rampidal	100	Entubada	0	0	0	0
Aquí me quedo	100	0	0	0	0	0
Juan Montalvo	100	0	0	0	0	0

Fuente: Asamblea Parroquial

Elaboración: Equipo Técnico

### **Agua potable**

Según el censo del 2020 agua potable en la parroquia dispone en un 2,99% de la población.

### **Alcantarillado**

Alcantarillado según el censo del 2010 no tiene ninguna familia, lo cual causa contaminación para el río Cayapas y sus afluentes.

### **Recolección de basura**

La recolección de los desechos sólidos según el censo del 2010 está en el 0,00%. La parroquia junto con las familias debe hacer esfuerzos para manejar en lugares apartados de las viviendas de manera antitécnica.





El Encanto



Rampidal

### c) Acceso de la población a vivienda y catastro predial

Tabla N° 47 Matriz Vivienda

Indicador	Total
Viviendas particulares ocupadas	268.00
Viviendas que eliminan la basura por carro recolector	0.00
Porcentaje de viviendas que eliminan la basura por carro recolector	0.00
Viviendas con abastecimiento de agua por tubería en su interior	8.00
Porcentaje de viviendas con abastecimiento de agua por tubería en su interior	2.99
Viviendas con servicio de energía eléctrica	189.00
Porcentaje de viviendas con servicio de energía eléctrica	70.52
Viviendas con eliminación de aguas servidas por red pública de alcantarillado	0.00
Porcentaje de viviendas con eliminación de aguas servidas por red pública de alcantarillado	0.00
Viviendas con un adecuado sistema de eliminación de excretas	29.00
Porcentaje de viviendas con un adecuado sistema de eliminación de excretas	10.82
Viviendas con abastecimiento de agua por red pública en su interior	0.00
Porcentaje de viviendas con abastecimiento de agua por red pública en su interior	0.00
Porcentaje de viviendas que disponen de servicio telefónico	0.37
Viviendas que disponen de servicio telefónico	1.00
Total de focos ahorradores	342.00
Total de focos convencionales	453.00
Porcentaje de focos ahorradores frente al total de focos	43.02
Viviendas en condiciones de habitabilidad aceptable	46.00
Viviendas en condiciones de habitabilidad recuperables	141.00
Viviendas en condiciones de habitabilidad irrecuperable	81.00
Porcentaje de viviendas en condiciones de habitabilidad aceptable	17.16
Déficit habitacional cualitativo	52.61
Déficit habitacional cuantitativo	30.22
Viviendas con servicio eléctrico de empresa pública	162.00
Porcentaje de viviendas con servicio eléctrico de empresa pública	60.45
Índice de acceso a servicios públicos básicos	0.00
Hogares que habitan en viviendas propias	233.00
Porcentaje de hogares que habitan en viviendas propias	86.94
Hogares que disponen de servicio higiénico de uso exclusivo	148.00
Porcentaje de hogares que disponen de servicio higiénico de uso exclusivo	55.22
Total de hogares	268.00
Hogares con disponibilidad de computador	11.00
Porcentaje de hogares con disponibilidad de computador	4.10
Hogares que utilizan gas para cocinar	204.00
Porcentaje de hogares que utilizan gas para cocinar	76.12
Hogares que utilizan leña o carbón para cocinar	61.00
Porcentaje de hogares que utilizan leña o carbón para cocinar	22.76

Hogares que utilizan electricidad para cocinar	0.00
Porcentaje de hogares que utilizan electricidad para cocinar	0.00
Hogares que utilizan otro combustible para cocinar (gasolina, kérex, diésel, etc.)	0.00
Porcentaje de hogares que utilizan otro combustible para cocinar (gasolina, kérex, diésel, etc.)	0.00
Hogares que utilizan residuos vegetales y/o de animales para cocinar	0.00
Porcentaje de hogares que utilizan residuos vegetales y/o de animales para cocinar	0.00
Hogares hacinados	103.00
Porcentaje de hogares hacinados	38.43
Hogares que habitan en viviendas con características físicas inadecuadas	268.00
Porcentaje de hogares que habitan en viviendas con características físicas inadecuadas	100.00

Fuente: INEC, 2010

Elaboración: Equipo Técnico

El porcentaje de viviendas con servicio de energía eléctrica por parte de la población es del 70.52%, mientras que viviendas que eliminan la basura por carro recolector y viviendas con abastecimiento de agua por red pública en su interior es del 0%, viviendas con un adecuado sistema de eliminación de excretas con 10,82%, viviendas que disponen de servicio telefónico con 0,37%, hogares que habitan en viviendas propias 86,94%, hogares con disponibilidad de computador con 4,10%, finalmente hogares hacinados con 38,43%.

**Tabla N° 48 Condiciones de vivienda y centros poblados**

Comunidad	% Vivienda propia	Materiales predominantes en la vivienda	Condiciones de vivienda	N° de viviendas	Descripción de centro poblado
Camarones	99	Mixta	Regular	28	Río Cayapas
Santa María 1	99	Mixta	Regular	30	Río Cayapas
Santa María 2	99	Mixta	Regular	46	Río Cayapas
Trinidad	99	Mixta	Regular	27	Río Cayapas
Chapillita	99	Mixta	Regular	12	Río Cayapas
Bellavista	99	Mixta	Regular	6	Río Cayapas
El Encanto	99	Mixta	Regular	22	Río Camarones
Rampidal	99	Mixta	Regular	48	Río Camarones
Aquí me quedo	99	Mixta	Regular	36	Río Zapallito
Juan Montalvo	99	Mixta	Regular	52	Río Zapallito

Fuente: Asamblea Parroquial

Elaboración: Equipo Técnico

La mayoría de las viviendas de las familias Chachi no cuenta con divisiones internas, por lo general no son construcciones de buena calidad; mientras que las viviendas de los Afro descendientes y Mestizos el 100 % cuentan con divisiones internas, como: cuartos, cocina, sala y en algunos de los casos comedor.





El Encanto

**d) Acceso a servicios de telecomunicaciones**



**Servicio telefónico**

Servicio telefónico  
0,37%

**Disponibilidad de computador**

Disponibilidad de computador  
4.10%

Internet Hughes net

**Tabla N° 49 Medios de comunicación en la comunidad**



<b>Televisión</b>	<b>Radio</b>	<b>Telefonía convencional</b>	<b>Celular</b>	<b>Internet</b>	<b>Computadora</b>
Directv	Chachi Sia Pedee Chapirales	CNT		privado	3% de la población

Fuente: Asamblea Parroquial

Elaboración: Equipo Técnico

En cuanto a la disponibilidad de internet en la Parroquia, existe un Infocentro, que presta el servicio a la población y es abierto para todo el público, el servicio es bueno. Los estudiantes y profesores son los que más utilizan este servicio. Internet satelital a través de Hughes net está entregando servicio a algunas familias de la parroquia. La prefectura ha instalado un servicio wifi para el uso en la cabecera parroquial.

### e) Potencia instalada y tipo de generación de energía

En la Parroquia Atahualpa, hace aproximadamente 10 años, cuenta con el servicio de electrificación, donde el 100 % de las comunidades están conectadas con el interconectado eléctrico provincial.



Cabecera Parroquial

### f) Redes viales y de transporte

Tabla N° 50 Transporte en la Comunidad

Comunidad	Medio de transporte	Nombre de cooperativa	Ruta	Costo US \$ aproximado	Turnos al día
Atahualpa	Fluvial	Ninguna	Borbón – Corriente Grande	6	6H 10H 14.30H

Fuente: Asamblea Parroquial  
Elaboración: Equipo Técnico

La población de las comunidades (Juan Montalvo y Aquí Me Quedo) usan como vía de acceso una vía carrozable lastrada de tercer orden, construida por las mismas comunidades con apoyo de la Empresa Maderera ENDESA BOTROSA; que tiene aproximadamente 20 Km y se une con la cabecera parroquial de Selva Alegre y con la Vía Ruta del Spondylus. Las autoridades han gestionado la construcción de 17 km de vía para llegar hasta la cabecera parroquial.



Vías interna Camarones



Vía Fluvial río Cayapas



Cabecera parroquial

### g) Red de riego

No existe red de riego en la Parroquia.

### h) Amenazas al componente y capacidad de respuesta

Tabla N° 51 Origen Natural

Tipo de infraestructura	Tipo de amenaza	Nivel de exposición
Vía en construcción	Deterioro por invierno	Alto
	Movimientos en masa	Medio
Redes y estaciones eléctricas	Deterioro por invierno	Alto
	Movimientos en masa	Medio
Redes y equipamiento de comunicación	Deterioro por invierno	Medio
	Movimientos en masa	Bajo
Fuentes de agua	Sequía	Alto
Infraestructura física pública de la parroquia	Deterioro por invierno y dificultad de acceso	Medio

Fuente: PDOT 2015

Elaboración: Equipo Técnico

**Tabla N° 52 Origen Antrópico**

Tipo de infraestructura	Tipo de amenaza	Nivel de exposición
Vía en construcción	Uso y transporte de carga pesada	Alto
Redes y estaciones eléctricas	Conexiones informales	Bajo
Fuentes de agua	Contaminación y deforestación	Alto
Infraestructura física pública de la parroquia	Sustracción de equipos, delincuencia	Bajo
Viviendas	Construcción en zonas de riesgo	Alto
	Mala calidad de construcción	Bajo

Fuente: PDOT 2015

Elaboración: Equipo Técnico

**i) Síntesis del componente, problemas y potencialidades**

**Tabla N° 53 Matriz para priorización de potencialidades y problemas**

Asentamientos Humanos		
Variables	Potencialidades	Problemas
<b>Red de asentamientos humanos Parroquiales</b>	Las comunidades disponen de territorio apto para el crecimiento físico de los centros poblados	Los asentamientos humanos crecen desordenadamente
<b>Servicios Básicos</b>		Carencia de acceso a los servicios básicos e infraestructura pública (agua potable, alcantarillado sanitario, recolección de basura).
<b>Acceso de la población a vivienda y catastro</b>	La población dispone de vivienda propia	Viviendas en estado regular y no existen programas de vivienda social
<b>Telecomunicaciones</b>		No existe cobertura de señal de telefonía móvil en ninguna de las comunidades de la Parroquia
<b>Potencia instalada y generación eléctrica</b>	Existe el tendido del interconectado eléctrico en el 100 % de las comunidades de la parroquia	El clima afecta la red del interconectado.
<b>Red vial y de transporte</b>	La Parroquia cuenta con cuencas hidrográficas navegables	La cabecera parroquial no cuenta con vía carrozable, que articule a las comunidades y otros sectores del Cantón y Provincia. El sistema de transporte fluvial es demasiado caro
<b>Amenazas y capacidad de respuesta</b>	Existen sitios naturales en la Parroquia para protegerse en caso de posibles emergencias o desastre naturales	Los asentamientos humanos están expuestos a riesgos naturales como inundaciones y deslizamientos de tierra

Fuente: Asamblea Parroquial

Elaborado: Equipo Técnico

## 1.5. Componente Político Institucional y Participación Ciudadana

### a) Instrumentos de planificación y ordenamiento territorial vigentes o existentes en el gobierno autónomo descentralizado, así como el marco legal vigente

La parroquia dispone de instrumentos de planificación:

- Plan de Desarrollo y Ordenamiento Territorial 2015 – 2019
- Plan Operativo Anual
- Plan Anual de Compras
- Presupuesto
- Orgánico Funcional
- Reglamentos y
- Resoluciones

La parroquia se maneja sobre la base de la Constitución y las diferentes Leyes del Ecuador:

- COOTAD (Código Orgánico de Organización Territorial Autonomía y Descentralización).
- COPYFP (Código Orgánico de Planificación y Finanzas Públicas).
- PNBV (Plan Nacional de Desarrollo 2017- 2021).
- Ley Orgánica del Servicio Público
- Ley Orgánica de Participación Ciudadana y Control Social.
- Ley de Turismo
- Ley Orgánica de la Contraloría General del Estado



Participación ciudadana



Autoridades parroquiales

**b) Mapeo de actores públicos, privados, sociedad civil**

**Tabla N° 54 Instituciones presentes en la parroquia (mapeo de actores)**

Comunidad	Nombre de la organización	Actividad de la organización	Tipo de organización	Año de establecimiento	Nombre y cargo del representante	Teléfono
Ministerio interior	Policía	Seguridad				
Ministerio interior	Tenencia Política	Seguridad		1961	Mariana Jaramillo	0990653456
MINEDUC	Unidad educativa	Educación			Luis Pianchiche	
	Unidad Educativa Fiscomisional	Educación			Octaciano Caicedo	
MSP	Ministerio de Salud	Salud		1980	Armando Gonzales	0989809370
GAD	Telembí	Competencias			Gabriel Añapa Añapa	0968741344
	San José de Cayapas	Competencias			Aníbal Pichota Largo	0960405203
	Luis Vargas Torres	Competencias			Néstor Yvan Ayoví Ayoví	0968124241
	Santo Domingo de Ónzole	Competencias			Líder Over Medina Simisterra	0999866069
	Selva Alegre	Competencias			Linder Pae Bacilio Castillo	0986152222
	San Francisco de Ónzole	Competencias			Medina Quintero Dobert	0985389226
	Municipio Eloy Alfaro	Competencias			David Rosero	0985651863
	Prefectura	Competencias			Roberta Zambrano	062721433
	Agente de desarrollo	Productivo			Ramiro Corozo	0981398180
Camaronés	Comunidad	Social				
	Club deportivo	Deporte				
	Organización de negros autónomos de negros de Camaronés	Agropecuaria	Derecho	1980		
	Grupo Juvenil Esperanza de Futuro	Social	De Hecho	2015	Davier Ortiz	3034527
	Club deportivo de los cuarentanos	Deportivo				

	Comité de salud	Salud			María Panezo	
	Club Adulto Mayor	Salud			Evelyn Nicolalde	
	Club Adolescente	Salud			Iralda Añapa	
	Club Parteras, curanderos y sobandero	Salud			Bertha Corozo	
	Iglesia	Religioso			Robinson Torres	
	ONG CECOMET	Social			Isabel Guerrero	
Santa María 1	Asociación agropecuaria Rio Cayapas	Agrícola	Derecho	2016	José Jaramillo Mina	
	Club deportivo	Deporte				
Santa María 2	Comunidad	Social				
	Club deportivo	Deporte				
	Centro del Encanto	Conservación del bosque	Derecho	1980	Luis Marcial Añapa	
	Organización de Mujeres Chachis	Elaboración y comercialización Artesanía	Derecho	2005	Raselda Ortiz	
Trinidad	Organización de Negros del Rio Cayapas	Agrícola y ecoturismo Conservación del bosque	Derecho	1990	Hortensia Quiñonez	
	Club deportivo	Deporte				
Chapillita	Comunidad	Social				
	Club deportivo	Deporte				
Bellavista	Comunidad	Social				
	Club deportivo	Deporte				
El Encanto	Comunidad	Social				
	Club deportivo	Deporte				
Rampidal	Comunidad	Social				
	Club deportivo	Deporte				
Aquí me quedo	Comunidad	Social				
	Club deportivo	Deporte				
Juan Montalvo	Comunidad	Social				
	Club deportivo	Deporte				

Fuente: Asamblea Parroquial  
Elaboración: Equipo Técnico

c) Estructura y capacidades del gobierno autónomo descentralizado para la gestión del territorio, incluye análisis del talento humano

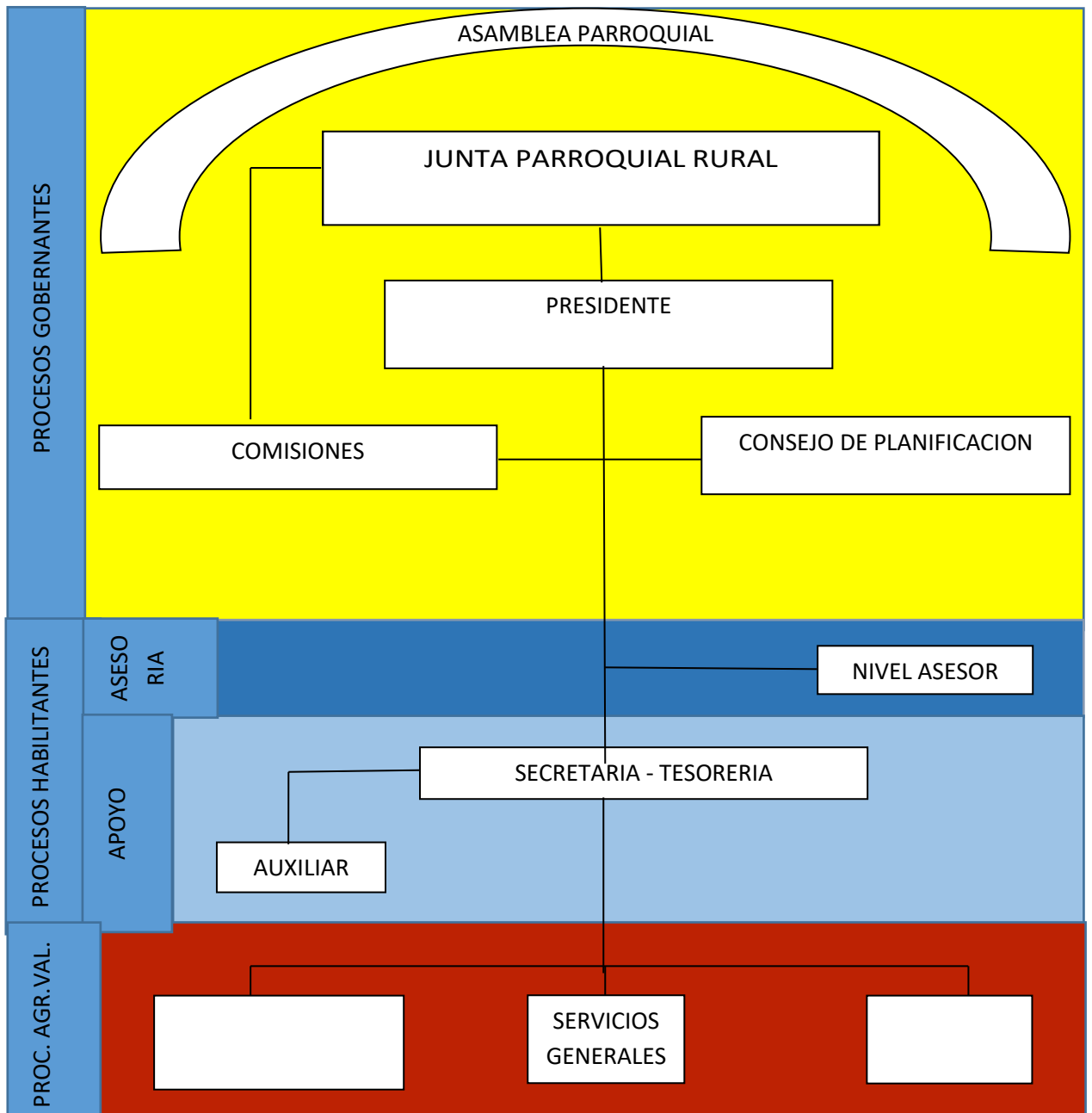



**Tabla N° 55 Capacidad Institucional**

Ítem	Capacidad instalada	Operatividad	Observaciones
Talento Humano	Vocales	Autoridades	Elección popular
	Secretaria - Tesorera	Cumplimiento de sus funciones	De libre remoción
	Auxiliar	Cumplimiento de sus funciones	
	Técnico participación ciudadana	Cumplimiento de sus funciones	Contratado por servicios profesionales
Logística	Lancha y motor	Transporte fluvial	
Infraestructura	Edificio del GAD	Oficina para presidencia. Salón para atención al público y uso múltiple Oficina para tesorera Oficina para secretaria Oficina para los Vocales	
Equipos	Informáticos	Un computador	
Manejo de información	Página web	Se cumple con los requerimientos de información que solicitan los organismos del estado	No se sube oportunamente la información a la web.
Base de datos comunitaria	Cuenta con información de apoyo	Actualización permanente	
Cooperación internacional	No existe una comisión de gestión de cooperación	No se dispone de base de datos	No se elabora proyectos para gestión de cooperación
Articulación con otros niveles de Gobierno	Competencias	Gestión permanente en GAD Municipal y Provincial	Los niveles de Gobierno no cumplen con los compromisos

Fuente: GADPR

Elaboración: Equipo Técnico



Participación ciudadana

**Tabla N° 56 Proyectos Ejecutados en la parroquia**

2014	2015	2016	2017	2018	2019
CONSTRUCCIÓN DE LA CASA COMUNAL DE LA COMUNIDAD TRINIDAD PARROQUIA ATAHUALPA	PROYECTO DE RESTAURACIÓN FORESTAL AMBIENTAL MAE-PARROQUIA ATAHUALPA	PROYECTO DE RESTAURACIÓN FORESTAL AMBIENTAL MAE-PARROQUIA ATAHUALPA	CONSTRUCCIÓN DE CANCHA USO MULTIPLE EN EL RECINTO TRINIDAD	MANTENIMIENTO DE SERVICIO DE AGUA COMUNITARIA	FORTALECIMIENTO DE GRUPOS VULNERABLES
CONSTRUCCIÓN DE CAMINERA DE HORMIGÓN ARMADO EN LA COMUNIDAD DE SANTA MARÍA DEL CAYAPAS DE LA PARROQUIA ATAHUALPA-CAMARONES	COSTRUCCION DE ESCALINATA DE HORMIGAN EN LA COMUNIDAD EL ENCANTO	FORTALECIMIENTO DE EVENTOS CULTURALES EN TODAS LAS COMUNIDADES DE LA PARROQUIA ATAHUALPA	MPLEMENTACION DE UN SERVICIO DE TRANSPORTE FLUVIAL COMUNITARIO EN LA PARROQUIA ATAHUALPA CAMARONES ¿ CANTON ELOY ALFARO	MANTENIMIENTO DE BAÑO COMUNITARIO	RESCATE DE VALORES CULTURALES DE LA PARROQUIA ATAHUALPA
CONSTRUCCIÓN DE ESCALINATA PARA LAS COMUNIDADES SANTA MARIA 1 Y 2 DE LA PARROQUIA ATAHUALPA	ACTUALIZACION DEL PLAN DE ORDENAMIENTO TERRITORIAL	FORTALECIMIENTO DE CAPACIDADES DE MIEMBROS DEL GAD PARROQUIAL, COMIDE DE PLANIFICACIÓN Y PARTICIPACIÓN CIUDADANA, LÍDERES Y LIDERESAS COMUNITARIAS	CONSTRUCCIÓN DE CANCHA USO MULTIPLE EN EL RECINTO JUAN MONTALVO	CONSTRUCCIÓN DE DOS CASAS COMUNALES EN LA PARROQUIA ATAHUALPA	FORTALECIMIENTO INSTITUCIONAL
PROYECTO DE RESTAURACIÓN FORESTAL AMBIENTAL MAE-PARROQUIA ATAHUALPA	FORTALECIMIENTO DE EVENTOS CULTURALES EN TODAS LAS COMUNIDADES DE LA PARROQUIA ATAHUALPA	IMPLEMENTAR UN SISTEMA DE TRANSPORTE FLUVIAL PARA LAS COMUNIDADES DE LA PARROQUIA ATAHUALPA	CONSTRUCCIÓN DE CANCHA USO MULTIPLE EN EL RECINTO EL AQUI ME QUEDO		MANTENIMIENTO CASA PARROQUIAL ATAHUALPA
CONSTRUCCIÓN DE LA CASA COMUNAL DE LA COMUNIDAD TRINIDAD PARROQUIA ATAHUALPA	CONSTRUCCIÓN DE CANCHA DE USO MULTIPLE DE LA COMUNIDAD CAMARONES	IMPLEMENTACION DE ETNOECOTURISMO EN LA COMUNIDAD DE TRINIDAD			ELABORACION DE PROYECTOS PARA VARIAS COMUNIDADES
					CONSTRUCCIÓN CASA COMUNAL RECINTO JUAN MONTALVO

Fuente: SIGAD-ICM SENPLADES  
Elaboración: Equipo Técnico

**Tabla N° 57 Plan de Campaña CNE**

CANDIDATO	PARTIDO POLÍTICO	SISTEMA	PROYECTO
Fausto Caicedo Cabeza Verónica Sandoval	6	AMBIENTAL	Fomentar la conservación y el manejo sustentable de la biodiversidad local
		SOCIO CULTURAL	Reducir la inequidad social de la población parroquial
		ECONOMICO	Promover la generación de empleo y trabajo digno de la parroquia con énfasis en el sector pesquero, artesanal, agro producción y turismo
		POLITICO INSTITUCIONAL	Consolidar una nueva forma de gestión parroquial, que asegure la eficiencia de los recursos naturales, para impulsar la transformación industrial y tecnológica
		ASENTAMIENTOS HUMANOS	Fortalecer la gestión del GAD Parroquial en la planificación territorial.
		MOVILIDAD ENERGÍA	Mejorar la conectividad vial y de información a nivel parroquial.
Luis Añapa	35	ECONÓMICO	Impulsar Gestionar nuevos emprendimientos.
		MOVILIDAD ENERGÍA	Plan de desarrollo de obras prioritarias y básicas.
Gustavo Martínez	2	ECONOMICO	Incentivar los proyectos productivos, agropecuarios y de turismo comunitario, para reactivar la economía de la parroquia. Fomentar la seguridad alimentaria en territorio
		MOVILIDAD ENERGÍA	Gestionar, coordinar y administrar los servicios públicos que le sean delegados por los GADs municipales. Vigilar la ejecución de obras de infraestructura de calidad de los servicios públicos.
Elbert Chapiro	20	SOCIO CULTURAL	Gestionar la implementación de bachillerato en la Esc. Aníbal Díaz
			Promover campañas de educación ambiental en diferentes niveles.
			Gestionar la implementación de educación especial en la parroquia
			Apoyar los diferentes grupos culturales que se desarrollen en la parroquia
			Gestionar y mantener los sistemas de transporte seguros de los niños hacia las UE
			Apoyar campañas de alfabetización en toda la parroquia, en coordinación con el Ministerio de Educación.
			MOVILIDAD ENERGÍA
		Gestionar el mejoramiento la vía a	
		Gestionar proyecto de agua potable en recinto	
		Gestionar proyecto muro de protección en	
		Mejorar paradas de buses en la parroquia	
		Repotenciar en toda la parroquia las canchas de usos múltiple	
		Gestionar el puente de	
Malecón del			

		Parque lineal desde
		Cancha de uso múltiple cubierta
		Construcción de parques con enfoques ecológicos en los recintos
		Gestionar conclusión de agua potable en
		Construir casa parroquial
		Aceras y bordillos para la cabecera
	SOCIO CULTURAL	Gestionar con el MSP campañas de medicina de especialidades
		Gestionar la repotenciación del puesto de Salud de la parroquia
		Gestionar campañas de Salud Ambiental
		Gestionar medico permanente 24 horas
	ECONOMICO	Impulsar la actividad turística mediante ferias gastronómicas
		Impulsar la actividad turística mediante promoción planificada
		Oficina permanente abierta para turismo
		Mejorar los servicios de alimentación y hospedaje
		Gestionar e impulsar capacitación
		Impulsar un restaurante comunitario turístico en el Recinto Vainillita e implementar infraestructura turística
	DEPORTE	Impulsar la realización de campeonato de futbol y otros deportes
		Impulsar apoyar y gestionar la creación de una liga parroquial de futbol
		Gestionar escuelas de futbol por edades y por sexo
	FOMENTO PRODUCTIVO Y FORTALECIMIENTO ORGANIZATIVO	Apoyar la asociatividad y realizar el respectivo acompañamiento en todas las actividades prioritarias de la parroquia
		Gestionar proyectos agro productivos en el Recinto El Retiro y Vainillita y Rompido
		Fomentar creación de barrios
	GRUPOS VULNERABLES	Mantener los convenios establecidos con el MIES en CDI, Adulto Mayor.
		Gestionar Proyectos para discapacidades
		Gestionar proyectos en beneficio de los refugiados
	POLITICO INSTITUCIONAL	Proponer ordenanzas de ordenamiento territorial
		Gestionar la entrega de escrituras por parte del GAD Municipal a los propietarios de inmuebles
		Gestionar con el gobierno central viviendas para quienes no la poseen
		Gestionar la creación del Cuerpo de Bomberos de la parroquia
		Gestionar la entrega de escrituras del cementerio
		Fomentar puestos de trabajo de manera equitativa
		Gestionar Tenencia Política en las Peñas
		Obtener escrituras de terrenos que se consideren de utilidad pública para uso de la junta
	COOPERACION INTERNACIONAL	Gestionar proyectos con ONG internacionales en competencias de la parroquia

		Gestionar con organismos internacionales la donación de un carro recolector de basura.
		Gestionar con organismos internacionales la donación de una ambulancia
		Gestionar con organismos internacionales la donación de un carro de bomberos
	SANEAMIENTO AMBIENTAL	Gestionar mediante convenios de cooperación internacional la adquisición de un camión recolector de basura
		Desarrollar proyectos para la recolección eficiente de desechos sólidos en la parroquia
	PARTICIPACION CIUDADANA Y RENDICION DE CUENTAS	Fomentar a la ciudadanía la participación en asambleas ciudadanas periódicas para toma de decisiones
		Incentivar a la ciudadanía a participar en veedurías ciudadanas.
RESUMEN		Gestionar y fomentar la conservación y el manejo sustentable de la biodiversidad local
		Gestionar y mantener los sistemas de agua potable para reducir la inequidad social de la población parroquial
		Promover la generación de empleo y trabajo digno de la parroquia con énfasis en el sector artesanal, agro pecuario, plantaciones forestales comerciales, piscicultura y turismo con un manejo de respeto a los recursos naturales
		Gestionar la implementación de marquesinas solares para dar valor agregado a la producción de cacao.
		Fortalecer la gestión del GAD Parroquial en la planificación territorial.
		Construir, mejorar y mantener la conectividad vial y de información a nivel parroquial.
		Construcción, mantenimiento y gestión para la implementación de obras prioritarias y básicas.

Fuente: CNE

Elaboración: Equipo Técnico

**d) Síntesis del componente, problemas y potencialidades**

**Tabla N° 58 Matriz para priorización de potencialidades y problemas**

<b>Político institucional y participación ciudadana</b>		
<b>Variables</b>	<b>Potencialidades</b>	<b>Problemas</b>
<b>Instrumentos de planificación y marco legal</b>	El GAD Parroquial cuenta con un marco normativo.	No se cuenta con una unidad técnica, que apoye a la gestión de las políticas públicas en las diferentes instancias institucionales
<b>Actores del territorio</b>	Existen buenas relaciones con las organizaciones y comunidades de la Parroquia para impulsar un desarrollo sostenible.	Organizaciones poco fortalecidas y baja participación ciudadana
<b>Capacidad del GAD para la gestión del territorio</b>	Existe predisposición de las Autoridades Parroquial y de la población para impulsar un desarrollo sostenible del Territorio Parroquial	Bajos niveles de articulación con los otros niveles de Gobierno.

Fuente: Asamblea Parroquial  
Elaborado por: Equipo Técnico

